

शंखरापुर नगरपालिकाको

तेस्रो नगरपरिषद्मा प्रमुख एवं कार्यकारी अधिकृत श्री दुर्गा नाथ गौतमले
प्रस्तुत गर्नु भएको
आ.व. २०७३/०७४ को शंसोधित
एवं
आ.व. २०७४/०७५ को अनुमानित बजेट, नीति तथा कार्यक्रम

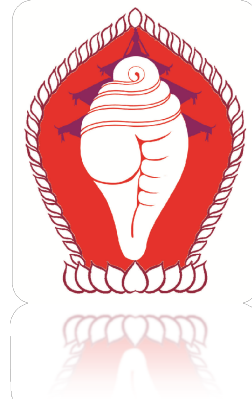

नगरपरिषद् सम्पन्न मिति: २०७३ साल पौष २१ गते

सार्वजनिकीकरण मिति: २०७३ साल पौष २७ गते

KATHMANDU DISTRICT
Proposed Shankarapur Municipality

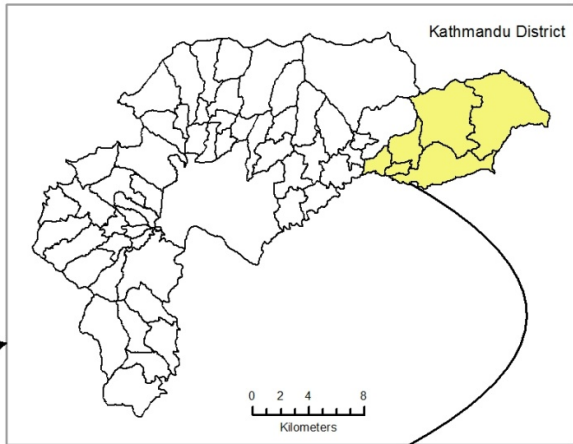
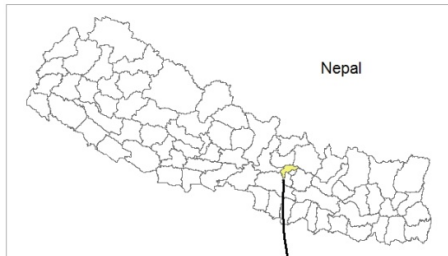

Area : 60.2 Sq.Km. (Dept. of Survey)
Population: 25338 (CBS 2011)
Density : 420 Person/Sq.km.

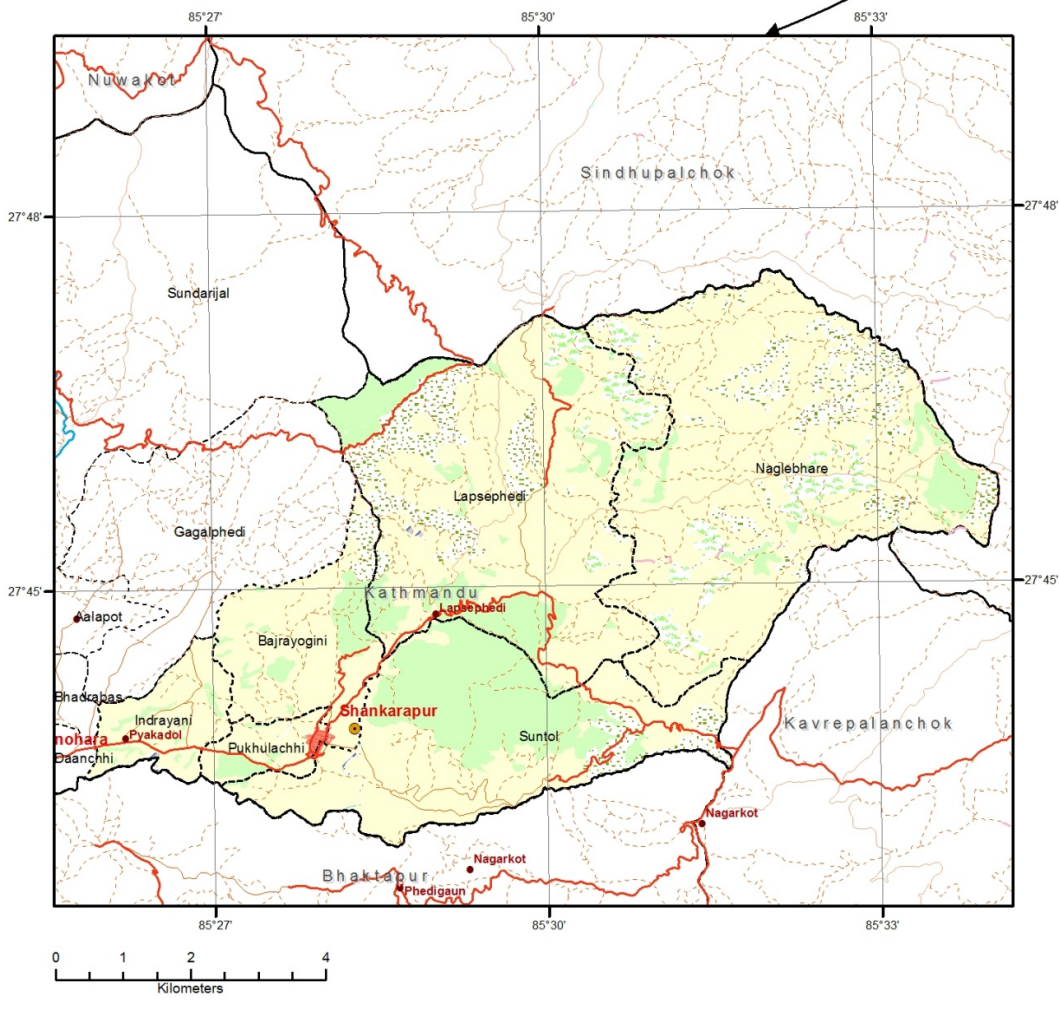

मेरो भनाई

संघीय लोकतान्त्रिक गणतन्त्रात्मक शासन व्यवस्थाको माध्यमबाट दीगो शान्ति, सुशासन, विकास र समृद्धिको आकांक्षा पूरा गर्न जारी भएको नेपालको संविधानले स्थानीय तहको व्यवस्थापकीय अधिकार स्थानीय तहको निर्वाचित निकायलाई प्रदान गरेको छ । स्थानीय तहमा क्रियाशील रहने नगरपालिकामा निर्वाचन भई नगर सभाको गठन हुन बाँकी नै रहेको वर्तमान परिप्रेक्षमा स्थानीय स्वायत्त शासन ऐन, नियम बमोजिम निर्वाचित जनप्रतिनिधिमूलक नगर परिषद् क्रियाशील हुन समेत नसकिरहेको हालको अवस्थामा नगरपालिकामा क्रियाशील दलीय प्रतिनिधिहरूको सल्लाह, सुझाव एवं एकीकृत योजना तर्जुमा समितिको सिफारिश समेतका आधारमा यस शंखरापुर नगरपालिकाको नगरपरिषद्को तेस्रो बैठकबाट भएका निर्णय सार्वजनिकीकरण गर्ने सन्दर्भमा प्रकाशित यस पुस्तिकाले नगरपालिकामा संचालन गरिने विकास कार्यक्रमहरू र नीतिगत व्यवस्थाहरू नगरवासीहरूको लागि सुसूचित गराउन सहयोग पुऱ्याउने अपेक्षा गर्दछु । यस पुस्तिकाबाट नगरको समग्र विकास नीति र स्रोत साधनको विद्यमान अवस्था अध्ययन गरी नगरपालिकालाई आगामी दिनमा दिशा निर्देश गर्न सुझाव दिने विज्ञ महानुभाव र अध्ययनकर्ताहरू समेत लाभान्वित हुन जाने विश्वास लिएको छु । नगरपालिकाको उज्जल भविष्यको शुभ-कामना व्यक्त गर्दछु ।

मिती: २०७३ पौष २७ गने बुधवार

दुर्गानाथ गौतम
प्रमुख एवं कार्यकारी अधिकृत
शंखरापुर नगरपालिका साँखु काठमाडौँ

शंखरापुर नगरपालिकाको गरिमामय नगरपरिषद् बैठकबाट भएका निर्णयहरु सार्वजनिकीकरण समारोहका प्रमुख अतिथि ज्यू
माननिय सांसद श्री दिपक प्रसाद कुँडकेल ज्यू
श्रीमान स्थानीय विकास अधिकारी ज्यू
श्रीमान इलाका प्रशासन कार्यालय, मालपोत कार्यालय प्रमुख ज्यू
श्री विभिन्न राजनैतिक दलका प्रतिनिधि ज्यूहरु
महाविद्यालय एवं विद्यालयका प्राचार्य एवं प्रधानाध्यापकज्यूहरु

विभिन्न कार्यालयका प्रमुख एवं प्रतिनिधि ज्यूहरु, विभिन्न संघ संस्थाका प्रतिनिधिज्यू, मंचमा आशिन अतिथि ज्यूहरु, वडा नागरिक मंच, नागरिक सचेतना केन्द्रका प्रतिनिधि ज्यूहरु, समाजसेवी, बुद्धिजिवी, महिला, बालबालिका, अपाङ्ग, दलित, जनजाति, पिछडा वर्ग, सम्पूर्ण नगरवासी एवं विकासप्रेमी जनसमुदायहरु ।

सर्वप्रथम म यस नगरको तर्फबाट संघीय लोकतान्त्रिक गणतन्त्र स्थापनाको लागि विभिन्न कालखण्डमा शादहत प्राप्त गर्नुहुने शहिदहरुप्रति हार्दिक श्रद्धाञ्जली अर्पण गर्दछु । साथै २०७२ वैशाख १२ गतेको विनासकारी भुकम्पबाट जीवन गुमाउनुहुने दाजुभाई दिदीबहिनी प्रति श्रद्धा सुमन अर्पण गर्दछु । यस कठिन घडीमा उच्च मनोबल र अदम्य शाहसका साथ एकताबद्ध भई खोज उद्धार र राहतमा अहोरात्र खटिने सबै स्वदेशी तथा विदेशी व्यक्ति, संघ,संस्था, राष्ट्रसेवक कर्मचारी, राजनैतिक दल, सुरक्षाकर्मी, संचारकर्मी, वडा नागरिक मंच नगरवासी एवं सहयोगमा हात बढाउने मित्रराष्ट्रहरु एवं मित्रहरुप्रति हार्दिक आभार प्रकट गर्दछु । यो विपदको घडिमा कठिन परिस्थितिको सामना गर्दै आफ्नो निवास स्थान पुन निर्माण गर्न सहयोगको प्रतिक्षामा रहेका सबै नागरिकहरुप्रति राष्ट्रिय पुनर्निमाण प्राधिकरणको संयोजनमा हालसम्म भइरहेका प्रयासलाई सार्थक परिणाममा पुऱ्याउनका लागि हामी सबैको सहभागिता आवश्यक रहेको तथ्य पनि यहाँ स्मरण गराउन चाहन्छु ।

५७ वर्ग कि.मी क्षेत्रफल ओगटेको २५ हजार जनसंख्याको हाराहारी भएको ग्रामीण कृषि अर्थतन्त्र उन्मुख विभिन्न साँस्कृतिक, धार्मीक तथा मिश्रीत जातजातिको बसोबास रहेको यस नगरपालिकाको आ.व. २०७४/२०७५ को लागि नगर परिषद बैठकबाट स्विकृत बजेट, नीति तथा कार्यक्रम यहाँहरु समक्ष सार्वजनिकीकरण यस गरिमामय सभामा दोस्रो नगर परिषदबाट स्वीकृत एवं घोषित नगरपालिकाको लक्ष्य, उदेश्य, दीर्घकालिन सोच र क्षेत्रगत नीतिहरुमा सामान्य थपघट गरी तेस्रो नगर परिषदको बैठकबाट स्वीकृत भएको विस्तृत विवरण यहाँहरुको हातमा रहेको पुस्तिकामा उल्लेख भएको हुँदा यहाँ म ती विषयबस्तु उजागर गर्न चाहन्ना बस्तुतः नगरको समग्र विकासको मार्गदर्शनको रूपमा रहेको नितिगत विषयहरु नगरपालिकाको स्रोत र साधनले भ्याए सम्म क्रमशः सम्बोधन गरिनेनै छ । नगरवासीको असिमित आवश्यकताहरुलाई सिमित श्रोत र साधनको न्यायोचित बाँडफाँड गरी यथासम्भव सम्बोधन गर्ने प्रयास गरिएको व्यहोरा यहाँहरु समक्ष राख्न चाहन्छु । वार्षिक बजेट नीति तथा कार्यक्रम तयार पार्न हाम्रा हरेक प्रयासहरु मार्गदर्शन, सहयोग उपलब्ध गराउनुहुने राजनैतिक दल, वडा नागरिक मंच, नागरिक समाज, समाजसेवी, सरकारी तथा गैह्रसरकारी संघसंस्थाहरु प्रति हार्दिक आभार व्यक्त गर्न चाहन्छु ।

विषम राजनैतिक परिस्थितिका कारण विगत १४ वर्ष देखि जनप्रतिनिधि विहिन अवस्थामा गुज्जिरहेको स्थानिय निकायमा कर्मचारीले जनप्रतिनिधिको समेत भुमिका निर्वाह गर्नुपर्दाको असहज अवस्थामा पनि आ.व. २०७४/२०७५ को बजेट, नीति तथा कार्यक्रम प्रस्तुत गर्न गईरहेका छौं । विशेषतः यो बजेट, निति तथा कार्यक्रम स्थानीय स्वायत्त शासन ऐन २०५५, नियमावली २०५६, स्थानीय निकाय आर्थिक प्रशासन नियमावलि २०६४, स्थानिय निकाय श्रोत परिचालन तथा व्यवस्थापन कार्यविधि २०६९, नेपाल सरकारका परिपत्र एवं निर्देशन, योजना आयोगको मार्गदर्शन तथा प्रचलित ऐन कानुनले व्यवस्था गरे अनुसार सहभागितात्मक योजना तर्जुमा प्रकृया अवलम्बन गरी नेपाल सरकार र अन्य निकायबाट प्राप्त हुने बजेट

सिलिङ र आन्तरिक श्रोतको अनुमानको आधारमा मुख्यत वडा भेलाहरुबाट आएका सुभाब तथा मागलाई ध्यानमा राखी आ.व. २०७४/२०७५ को अनुमानित बजेट तथा कार्यक्रम तयार पारिएको व्यहोरा निवेदन गर्न चाहन्छु ।

आदरणीय नगरवासी एवं विकासप्रेमी महानुभावहरु,
सर्वप्रथम म यस गरिमामय सभामा २०७३/२०७४ को संसोधित आय र आ.व. २०७४/२०७५ को अनुमानित आय विवरण पेस गर्ने अनुमति चाहन्छु । नगरपालिकाको आन्तरिक आयको अनुमान र राजश्व प्रक्षेपण, राजश्व परामर्श समितिको सिफारिस समेतका आधारमा अनुमान गरिएको छ । जस अनुसार यस नगरपालिकाको आ.व. २०७२/२०७३ मा यथार्थ कुल आय ६७००२७२२ रहेकोमा सामाजिक सुरक्षा अन्तर्गत १९०७५१२०, नेपाल सरकार अन्य निकायबाट प्राप्त अनुदान ३६९८८७२७ र आन्तरिक श्रोत १०९३८८७५ आय रहेको व्यहोरा जानकारी गराउन चाहन्छु ।

आ.व. २०७३/२०७४ मा आन्तरिक आय २५१०५०००, गत वर्षको बाँकी १६९८०९४१, नेपाल सरकार र अन्य निकायबाट प्राप्त हुने अनुदान ७१५८८२२० र सामाजिक सुरक्षा भत्ता ३४८६६००० गरी कुल रु १४८५४०९६१ आय हुने संसोधित अनुमान छ । यसैगरी २०७४/२०७५ मा कुल १४६९३०००० आय अनुमान गरिएकोमा सामाजिक सुरक्षा तर्फ ३६०,००,००० नेपाल सरकार र अन्य निकायबाट प्राप्त हुने अनुदान ७६४३०००० र आन्तरिक श्रोत ३४५००००० प्राप्त हुने अनुमान गरिएको छ । आ.व. २०७४/२०७५ को भन्दा आ.व. २०७३/२०७४ को संसोधित आय बढी देखिनुमा स्थानिय शासन तथा सामुदायिक विकास कार्यक्रम, सौर्य उर्जा तथा सडक बत्ति कार्यक्रम, जिविस बाट प्राप्त भुक्तम्प पिडीत अनुदान सम्भौता तथा अन्य अनुदान गत वर्षको खर्च हुन बाँकी रकम यस आ.व. मा समावेस भएको कारण हुन गएको व्यहोरा समेत अवगत गराउन चाहन्छु ।

यसै गरी खर्च तर्फ आ.व. २०७२/२०७३ को यथार्थ खर्च ६०६४७७९३ रहेको व्यहोरा जानकारी गराउन चाहन्छु । आ.व. २०७३/२०७४ मा सामाजिक सुरक्षा भत्ता ३४८६६०००, एलजीसिडीपी २५२५०००, जिविस अनुदान १७४६२२०, चालु खर्च १९११४००० र पुँजिगत खर्च ८८२६६९४१ गरी कुल रु १४८५४०९६१ संसोधित अनुमान छ । आगामी आ.व. २०७४/२०७५ मा सामाजिक सुरक्षा भत्ता ३६०००००० चालु खर्च २०८००००० र पुँजिगत खर्च ९०१३०००० गरी कुल १४६९३०००० अनुमान गरिएको व्यहोरा यस गरिमामय सभामा अवगत गराउन चाहन्छु ।

आदरणीय महानुभावहरु,
नगरपालिकामा नगरवासीहरुका माग तथा आकांक्षाहरु अत्यधिक हुँदाहुँदै पनि हाम्रो सिमित श्रोत र साधनबाट ती सबै माग र आकांक्षाहरुलाई एकै आर्थिक वर्षमा पुरा गर्न सम्भव नहुने अवस्था छ ।

कमागत योजनाहरुलाई धेरथोर बजेट समावेस गरी संस्वोधन गर्ने प्रयास गरिएको छ । लक्षित समुह कार्यक्रम अन्तर्गत महिला, बालबालिका, जनजाति, दलित, अपाङ्ग, जेष्ठ नागरिक पिछडा वर्गलाई संस्वोधन गर्ने गरी निर्दिष्ट प्रतिशत अनुसारको बजेट समावेस गरिएको छ । जेष्ठ नागरिक हरुको सम्मानको लागि प्रत्येक वडामा १/१ लाख रुपैया विनियोजन गरी जेष्ठ नागरिकहरुको निर्णय तजविजको आधारमा खर्च गर्न पाउने गरी जेष्ठ नागरिक सम्मानको सुरुवात गरिएको छ भने माध्यामिक विद्यालयका छात्राहरुलाई संस्वोधन गर्ने गरी प्रत्येक सामुदायिक विद्यालयमा छात्रा मैत्रि शौचालय निर्माण गर्न १ लाख ५० हजारको दरले विनियोजन गरिएको छ । अपाङ्ग दलितहरुको तथ्याङ्क संकलन गरी कार्यक्रम बनाउने, बालमैत्री स्थानीय शासन लागु गर्ने, युवा वर्गलाई लक्षित लोकसेवा तयारी कक्षा, नेतृत्व विकास, प्रस्तावना लेखन अनुशिक्षण कार्यक्रम संचालन गर्ने नितिलाई बजेटमा व्यवस्था गरिएको छ । त्यसैगरी वातावरण मैत्री स्थानिय शासन कार्यक्रम लागु गरी नगरपालिकालाई स्वच्छ सफा, हरियाली नगर बनाउने तर्फ बजेट लक्षित गरिएको छ । नगरमा स्तरिय सडक कालोपत्रे गर्ने वडागत रुपमा खानेपानीका ठुला योजना बनाई संचालन गर्ने गरी

बजेट व्यवस्था गरिएको छ । नगरपालिकाको सम्पूर्ण योजना तथा कार्यक्रमहरूको लागि विनियोजित बजेट पुस्तिकामा समावेश गरिएको छ ।

अन्त्यमा विभिन्न पक्षहरूबाट सुझाव र विद्यमान ऐन कानूनको परिधिभित्र रहि सेवाग्राही हरुलाई उच्च प्राथमिकतामा राखि सेवा प्रवाह गर्ने प्रतिवद्धता जाहेर गर्दै अति व्यस्त समयका बावजुत यस नगरपालिकाको तेस्रो नगर परिषदको बजेट नीति तथा कार्यक्रम सार्वजनिकीकरण कार्यक्रममा हाम्रो निमन्त्रणालाई स्विकार गरी पाल्नुभएका प्रमुख अतिथि ज्यू, माननीय सांसद दिपक प्रसाद कुँइकेलज्यू, अतिथि ज्यूहरू, राजनैतिक दलका प्रतिनिधिज्यूहरू, एकिकृत योजना तर्जुमा समिति र राजश्व परामर्श समितिका पदाधिकारीज्यूहरू, नीतिगत सुझाव समितिका संयोजक श्री सुवर्ण श्रेष्ठ ज्यू, राजश्व प्रक्षेपण समितिका संयोजक श्री शंकर मल्ल ठकुरी ज्यू, योजना तर्जुमा समितिका संयोजक श्री कृष्णराज सुवेदी ज्यू, वडा नागरिक मंचका संयोजक ज्यूहरू, नागरिक सचेतना केन्द्रका संयोजकज्यूहरू, सुरक्षाकर्मी ज्यूहरू, सामाजिक परिचालकज्यूहरू, संचारकर्मी ज्यूहरू र मेरा सहयोगी कर्मचारी साथीहरू प्रति हार्दिक आभार व्यक्त गर्दै आगामी दिनहरूमा पनि यहाँहरूबाट निरन्तर सहयोगको अपेक्षा गर्दै यस शंखरापुर नगरपालिकाको उत्तरोत्तर प्रगतिको कामना गर्दछु । धन्यवाद ।

दुर्गानाथ गौतम
प्रमुख एवं कार्यकारी अधिकृत
शंखरापुर नगरपालिका साँखु काठमाडौँ

शंखरापुर नगरपालिका

नगरपालिकाको संक्षिप्त परिचय

जनसंख्या	२५३३८ (२०६८ सालको जनगणना अनुसार)
घरधुरी संख्या	जम्मा घरधुरी संख्या : ५४०६ (२०६८ सालको जनगणना अनुसार) जम्मा घरधुरी मध्ये पिछडिएको वर्गको घरधुरी संख्या:
वस्ती संख्या	जम्मा वस्ती संख्या: जम्मा वस्ती संख्या मध्ये पिछडिएको वर्गको वस्ती संख्या:
नगरपालिकाको क्षेत्रफल	५७ वर्गकिलोमिटर
सिमाना	पूर्व :सिन्धुपाल्चोक, काभ्रेपलाञ्चोक र भक्तपुर जिल्ला पश्चिम :कागेश्वरी मनहरा न.पा. उत्तर : शिवपुरी राष्ट्रिय निकुञ्ज, सिन्धुपाल्चोक जिल्ला दक्षिण :चाँगुनारायण न.पा. भक्तपुर
शैक्षिक अवस्था तथा कुल साक्षरता प्रतिशत	तहगत आधारमा शिक्षित जनसंख्या : २२४५० स्नातकोत्तर संख्या:....., स्नातक संख्या:....., उच्च माध्यामिक शिक्षा:....., एस.एल.सी. उत्तिर्ण:....., नगरपालिकाको कुल साक्षरता दर.....
नगरपालिकामा लागु प्रमुख कार्यक्रमहरू	सरकारी तथा गैरसरकारी क्षेत्रका कार्यक्रम
नगरपालिकाका कार्यक्रमका प्रमुख साभेदार सरोकारवालाहरू	सरकारी : गैर सरकारी : प्रकोप व्यवस्थापन, लुथार्न, क्याप नेपाल, ग्लोबल एक्सन नेपाल, शंखरापुर व्यापार समूह, साँखु बस व्यवसायी संघ र एकिकृत श्रोत व्यवस्थापन समिति नागरिक समाजका निकायहरू :
नगरपालिकामा क्रियाशिल नागरिक समाजका संघसंस्था तथा नगरपालिकाका संरचनाहरूको संख्या	वडा नागरिक मञ्च : १५ वटा नागरिक सचेतना केन्द्र : ११ वटा वालक्लव तथा नेटवर्क : १५ वटा आमा समूह :
नगरपालिकास्तरमा तालिम प्राप्त जनशक्ति	महिला स्वास्थ्य स्वयंसेविका : ११६ सुडेनी : डाक्टर:....., वकिल:....., प्राध्यापक:....., शिक्षक:....., स्वास्थ्यकर्मी:....., जे.टी.:....., जे.टी.ए.:....., डकर्मी:....., सिकर्मी:....., नकर्मी:....., दर्जी:....., प्लम्बर:....., विजुली जडान:..... ।

प्रमुख पर्यटकिय स्थलहरु	<ol style="list-style-type: none"> १. जहारसिंपौवा माउन्टेन एण्ड सन राइज भ्यू पोइन्ट २. भुले शिवपुरी राष्ट्रिय निकुञ्ज ३. देउराली प्याराग्लाइडीङ ४. साँखु विशमभरा नगरकोट पैदल यात्रा ५. कात्तिके हिल स्टेशन ६. जंगल पदयात्र सुनटोल ७. विशम्भरा शालिग्राम ८. चापाबोट पेटकाटे चौर नाडले ९. ढुंगानागाउँ शिवमन्दिर नाडले १०. शिलाढुंगा सामुदायीक वन नाडले ११. मानेगैरो सामुदायिक वन नाडले १२. सलम्बुदेवी वन क्षेत्र १३. सेतिदेवी मन्दिर १४. भोलुङ्गे पुल १५. मणिचुड दह १६. इन्द्रायणी १७. ऐतिहासिक सालिनदी क्षेत्र परिसर, बगैंचा १८. प्राचिन साँखु (सक्व) वस्ती
प्रमुख नदिहरु	<ol style="list-style-type: none"> १. सालिनदी २. फेदी नदी ३. हिले खोला ४. दोभान नदी ५. रैले खोला ६. नारायण खोल ७. सिस्ने खोला नाडले ८. ढाँडखोला नाडले ९. जर्के खोला नाडले १०. गणसे खोला नाडले ११. मनमत्ता खोला १२. मनहरा खोल १३. महादेव खोला १४. मेश खोला १५. अश:खुसी खोला १६. लमदु:खुसी खोला १७. गडगडे खोला
प्रमुख सार्वजनिक ताल तथा पोखरीहरु	<ol style="list-style-type: none"> १. हिले पोखरी बोजेनी २. मणिचुड पोखरी मणिचुड ३. वैरमहादेव पोखरी फेदी ४. पुखुलाछी पोखरी ५. भौध्वखा पोखरी ६. पल पोखरी ७. ज्यातिलिङ्गेश्वर महादेव पोखरी
प्रमुख धार्मिक तथा ऐतिहासिक	<ol style="list-style-type: none"> १. बज्रयोगिनी मन्दिर घुमारीचोक

स्थलहरु	२. साम्तेन क्ष्योइलिङ्ग गुम्वा बोजेनी ३. नारायणथान मन्दिर बोजेनी ४. शालिनदी तीर्थस्थल साँखु ५. विशमभरा नारायण मन्दिर ६. इन्द्रायणी वन तथा मन्दिर ७. ज्योर्तिलिंगेश्वर, साँखु ८. मुरलीधर नारायण मन्दिर ९. सेतिदेवी मन्दिर पालवारी १०. नारायण मन्दिर साँखु ११. देविस्थान पलवारी १२. कुण्डेश्वर मन्दिर नाडले १३. भुमिडाँडा भुमिथान नाडले १४. सिङ्गारे पौवा महादेव थान नाडले १५. विन्ध्यावासिनी मन्दिर १६. गोरखकाली मन्दिर १७. पञ्चकन्या मन्दिर १८. राम मन्दिर १९. कालिदेवि मन्दिर २०. धुँल्ला गणेश २१. भिमसेन थान २२. माधव नारायण मन्दिर २३. रामभोपडी मन्दिर २४. राधाकृष्ण मन्दिर २५. महालक्ष्मी हरिहर मन्दिर २६. राजदरवार कोट २७. भौःधः २८. नासःधःदेष्ट
---------	---

नगरपालिका क्षेत्रमा रहेका प्रमुख सामाजिक विकासको अवस्था

स्वास्थ्य	गत आ.व.मा स्वास्थ्यकर्मीबाट प्रसुती गराउने महिला		३०२
	प्राथमिक उपचार केन्द्र/स्वास्थ्य/उपस्वास्थ्यचौकी	संख्या	१७
	प्रसुती केन्द्र	संख्या	५
	गाउँघर क्लिनिक	संख्या	६
	निजी स्वास्थ्य संस्था	संख्या	१०
शिक्षा	वाल विकास केन्द्र	संख्या	६
	वालक्लव (विद्यालयस्तरीय)	संख्या	१७
	आधारभुत विद्यालय -कक्षा १ देखि ८ सम्म)	संख्या	१७
	सामुदायिक माध्यामिक विद्यालय	संख्या	८
	निजि विद्यालय	संख्या	८
	क्याम्पस	संख्या	२
	मन्टेश्वरी	संख्या	१
	आधारभुत तहमा विद्यार्थी भर्ना	संख्या	१४४०

	पुस्तकालय	संख्या	७
नगरपालिकामा रहेका मुख्य सामुदायिक संस्था र संरचनाहरु	MCPC/ प्यारालिगल कमिटी	संख्या	
	वालक्लवहरु	संख्या	१५
	वाल क्लव संजालहरु		
	किशोरी समुह	संख्या	
	महिला समुह	संख्या	९७
	खानेपानी सरसफाई उपभोक्ता समिति	संख्या	२१
	सिंचाई उपभोक्ता समिति	संख्या	१८
	वडा नागरिक मञ्च	संख्या	१५
	नागरिक सचेतना केन्द्र	संख्या	११
	सामुदायिक वन उपभोक्ता समिति	संख्या	३३
	सामुदायीक भवन	संख्या	१२
	अन्य.....	संख्या	४
	कृषि समूह	संख्या	३५
सामाजिक सुरक्षा कार्यक्रम			
असामाजिक सुरक्षा (गत आ.व.)	जेष्ठ नागरिक	संख्या	११७१
	जेष्ठ नागरिक (दलित)	संख्या	४६
	एकल महिला	संख्या	३
	विधवा महिला	संख्या	१०३६
	पूर्ण अपाङ्गता भएका	संख्या	५७
	अति अशक्त अपाङ्गता	संख्या	३६
	वाल संरक्षण अनुदान प्राप्त गर्ने वालवालिका -दलित)	संख्या	६०
व्यक्तिगत घटना दर्ता गत (गत आ.व)	जन्म दर्ता :	१०८९	
	विवाह दर्ता :	३६४	
	मृत्यु दर्ता :	३२९	
	बसाइसराई दर्ता :	३६	
	सम्बन्ध विच्छेद दर्ता :	०	
खानेपानी तथा सरसफाई	खानेपानी पुगेको जनसंख्या	संख्या	१९५००
	सौचालय प्रयोग गर्ने जनसंख्या	संख्या	१५०००
सामाजिक विकासका क्षेत्रमा विद्यमान समस्या तथा चुनौतीहरु	१.शैक्षिक बेरोजगारी		
	२. छुवाछुत		
	३. उच्च कक्षामा स्कूल छोड्ने वालवालिकाहरुको उच्चदर रहेको		
	४.पूर्व वालविकास केन्द्रहरु पर्याप्त नहुनु, गुणस्तर अभिवृद्धिको आवश्यकता		
	५. वालश्रम, यौनशोषण, शारिरिक मानसिक हिंसा, वालविवाह, अनाथ वालवालिका, सामाजिक कुप्रथा र कुरिताको विद्यमानता		
	६.सहभागिता प्रभावकारिता र क्रियाशिल हुन नसक्नु		
	७.मातृ स्वास्थ्यको अवस्था कमजोर		
	८.कुपोषण		
	९.चिकित्सकको कमि		
	१०.साइबर क्राइम		
सामाजिक विकासका क्षेत्रमा विद्यमान	१. सरकारी तथा गैर सरकारी क्षेत्रबाट जनचेतनामुलक गतिविधि सञ्चालन		

सम्भावना अवसरहरु	तथा	२. सहयोगी राष्ट्रिय तथा स्थानीय नीति, रणनीति तथा कार्यक्रमहरु, ३. जनसहभागिताको प्रचुर सम्भावना, आदि ४. यस नगरपालिकाको विभिन्न स्थानमा रहेका प्राकृतिक सम्पदाहरु, धार्मिक स्थानहरु तथा साँस्कृतिक सम्पदाहरुको उचित व्यवस्थापन गरि पर्यटन विकास गर्न सकिने । ५. अन्य.....		
नगरपालिका क्षेत्रमा रहेका प्रमुख विकास पूर्वधारको अवस्था				
सडक पूर्वधार	गोरेटो, घोरेटो बाटो	संख्या	१४४	
	कच्ची सडक	संख्या	११०	
	ग्रावेल सडक	संख्या	३२	
	कालोपत्रे सडक	संख्या	२	
	काठे पुल	संख्या	३	
	कल्भर्ट	संख्या	१०	
	पक्की पुल	संख्या	७	
	भोलुंगे पुल	संख्या	५	
	तुइन	संख्या		
विद्युत तथा ऊर्जा	विद्युतमा पहुँच प्राप्त जनसंख्या	संख्या	२४५००	
	नगरपालिका अन्तर्गत उत्पादित विद्युत	संख्या	१	
	सौर्य उर्जा प्रयोग गर्ने घर धुरी	संख्या	२०००	
	वायो ग्यास प्रयोगकर्ता घरधुरी	संख्या	३२२	
सञ्चार	टेलिफोन/मोबाइल भएका जनसंख्या	संख्या	१६५००	
	इन्टरनेट सेवा उपभोग गर्ने जनसंख्या	संख्या	१३७००	
	इन्टरनेट प्रयोग गर्ने संस्थाहरु	संख्या	२००	
सिंचाई	कुल सिंचित क्षेत्रफल	संख्या	१४००० रोपनी	
	सिंचित मध्ये सतह सिंचाईबाट	संख्या	९००० रोपनी	
	सिंचित मध्य भूमिगत सिंचाईबाट	संख्या	५००० रोपनी	
वन	कुल वन क्षेत्रफल	संख्या	२२८५ हेक्टर	
	सामुदायिक/साभेदारी वन क्षेत्र	संख्या	२२८५ हेक्टर	
	कवुलियती वन क्षेत्र	संख्या		
	सरकारी वन क्षेत्र	संख्या		
उद्योग धन्दा	व्यापार व्यवसाय गर्ने पसल	संख्या	३५१	
	कुटानी, पिसानी, पेलानी, मिल/पम्पिङ्ग सेट	संख्या	४५	
	घरेलु/कुटिर उद्योग	संख्या	३	
	साना उद्योग	संख्या	५	
	अन्य मभौला तथा ठुलो उद्योग	संख्या	२	
नगरपालिका क्षेत्रमा रहेका प्रमुख संस्थागत पूर्वधारको अवस्था				
सहकारी संस्थाहरु	कुल सहकारी संस्था -महिला....., पुरुष....., संयुक्त.....)	संख्या	५५	
	ऋण तथा वचत सहकारी संस्था	संख्या	३६	
	कृषि तथा पशुसँग सम्बन्धित सहकारी संस्था	संख्या	१३	
	बहुदेशीय सहकारी संस्था	संख्या	६	
वित्तीय संस्थाहरु	वाणिज्य बैंक	संख्या	३	

		विकास बैंक	संख्या	१
		फाइनान्स कंपनी	संख्या	
		लघुविद्युत कंपनी	संख्या	१
विकासका समस्या चुनौतीहरु	विद्यमान तथा	<p>१. ग्रामिण भेगमा कम बजेटले धेरै विकास गर्नुपर्ने भएकोले दिगो विकास नहुनु।</p> <p>२. पर्याप्त मात्रमा जनश्रमदान नजुट्ने भएकोले योजना सम्पन्न गर्न गाह्रो हुने।</p> <p>३. कमजोर पूर्वाधार भुकम्प पश्चात लगानी व्यापार, व्यवसाय, आय तथा रोजगारी, उत्पादन, उत्पादकत्व, उपभोग र उद्यमशिलतामा सुधार ल्याई अनुकूल नितीको कार्यान्वयनबाट अर्थतन्त्रलाई चलायमान बनाउनु।</p> <p>४. विनासकारी भुकम्प र अन्य प्राकृतिक प्रकोप का कारण गरिवीको चपेटामा परेका र गरिवीको रेखा भन्दा माथि रहेका जनसंख्याको आय स्तरमा कमि आउन नदिन रोजगारी र आयआर्जनका अवसरहरुको सृजना गर्नु।</p> <p>५. कृषि जन्य उत्पादन बृद्धि र सेवा क्षेत्रको पुर्नउत्थान, कृषि जन्य बस्तुको आयातमा भएको बृद्धिको सामाना गर्नु।</p> <p>६. स्थानिय स्तरमा सरकारले घोषणा गरेका निति तथा कार्यक्रमहरुको कार्यान्वयन गर्न विपद् व्यवस्थापनलाई प्रभावकारी बनाउन स्थानिय सरकारको रिक्ततालाई हल गर्नु।</p> <p>७. अव्यवस्थित शहरीकरणलाई नियन्त्रित गरि भवन निर्माण समितिलाई कडाइका साथ पालना गर्नु गराउनु र भुकम्पको कारण कमजोर भएको भु बनोटमा पुनः बस्ती बसाउने।</p> <p>८. मौलिक संस्कृति बोकेका पर्यटकिय आकर्षणको केन्द्र र परम्परागत बसोबास रहेका पौराणिक, ऐतिहासिक, बस्तीहरुलाई मौलिक स्वरुपमा पुनर्निमाण गर्नु।</p> <p>९. भुकम्पले क्षति पुऱ्याएका ऐतिहासिक सम्पदा मठ मन्दिर र संरचना हरुलाई तिनको मौलिक तथा संस्कृतिक स्वरुप कायमै राख्ने गरि आधुनिक प्रविधिका साथ निर्माण गर्नु।</p> <p>१०. दक्ष जनशक्तिको कमी</p> <p>११. भुकम्प पिडिम नाम लिष्टमा वास्तविक पिडितहरुको नाम छुटेको।</p> <p>१२. सुकुम्बासीहरुको लागि पुर्नवासको व्यवस्थापन।</p> <p>१३. मोहियानी र विर्ता, गुठी जग्गाहरुमा नक्सापास।</p>		
विकासका सम्भावना अवसरहरु	विद्यमान तथा	<p>१. नगरपालिका क्षेत्रभित्रका विभिन्न प्राकृतिक श्रोत साधनको पहिचान र परिचालन गरि आमदानी गर्न सकिने।</p> <p>२. भुकम्पले क्षति पुऱ्याएका अव्यवस्थित बस्तीहरुमा भुकम्प प्रतिरोधात्मक व्यवस्थित नयाँ बस्ती बसाउनु।</p>		

मिति २०७२ साल बैसाख १२ गते आएको विनासकारी भुकम्प तथा त्यस पछिको पराकम्पनहरुको कारणले यस ऐतिहासिक, साँस्कृतिक तथा धार्मिक दृष्टिकोणले अति महत्वपूर्ण प्राचिन शहर यस शंखरापुर नगरपालिका भित्र भएको क्षतिको विवरण:

क्र.सं	वडा नं	पूर्ण क्षति घर संख्या	आंशिक घर क्षति संख्या	जम्मा	मृत्यु	घाइते	सरकारी/सार्वजनिक जग्गा		सरकारी विद्यालय		सम्पदा क्षति	
							पूर्ण	आंशिक	पूर्ण	आंशिक	पूर्ण	आंशिक
१	१	६४६	३	६५१	११	१५		१	१	२		३
२	२	४९८	१	५००	१८	५९		३	१	२		२
३	३	६१७	०	६१९	९	९		१	१	१		४
४	४	५८६	६	५९२	४	०				२		
५	५	५५४	१	५५५	१	०		३	१	२		
६	६	२९९	०	२९९	१०	६				१		१
७	७	४३९	११४	५५३	०	४				२		१
८	८	४०६	६५	४७०	६	१८	१					२
९	९	३३२	६१	३९०	५	६				१	३	
१०	१०	२२७	९७	३२४	८	१०	२	४		२		१
११	११	४५५	६८	५२३	२१	३५		१		१	१२	२
१२	१२	४२६	३	४२९	२	५		५		२	३	५
१३	१३	३०२	९	३११	१	४						४
१४	१४	३१५	८६	४००	०	७		२		१		४
१५	१५	३४९	७२	३८६	२	१८	२	१			६	२
	जम्मा	६४५२	५८७	७०३९	९८	१७९	५	२१	४	१९	२४	३१

महिला मृतक	७२
पुरुष मृतक	२६
जम्मा	९८
अन्य जिल्लाका मृतक संख्या	१७

लक्ष्य:- (vision)

शंखरापुर नगरपालिकाको मुटुमा रहेको सांखु बजार आसपासका क्षेत्रमा भैरहेको अव्यवस्थित शहरीकरण, अव्यवस्थित ढल तथा फोहरलाई बृहत्तर शंखरापुर (Greater Shankharapur) को अबधारण बमोजिम स्थानिय तहमा विद्यमान अवसर तथा चुनौतीहरूलाई एकिकृत शहरी विकासको माध्यमबाट सम्बोधन गरी आधारभूत धार्मिक तथा साँस्कृतिक र आधुनिक शहरी सेवा सुविधा सहित वातावरणिय तथा आवासीय दृष्टिकोणबाट स्वच्छ सहर तथा बज्रयोगिनी, मणिचुड हुदै जहरसिंह पौवा, भुले, कात्तिके भञ्ज्याङ्ग, विश्वम्भरा नारायणस्थान, शालिनदी लगायतका क्षेत्रलाई कृषि पर्यावरणीय पर्यटकिय व्यवसायी क्षेत्रको रूपमा विकास गर्न तथा प्रसिद्ध तिर्थस्थल शालिनादी, पञ्चमहालक्ष्मी, बज्रयोगिनी, मणिचुड, सलम्बु देवी इन्द्रायणीमाई लाई धार्मिक पर्यटकिय क्षेत्रका रूपमा विकास गर्ने तर्फ उन्मुख रहेको छ साथै ५ वर्ष भित्र सम्पूर्ण नगरवासीहरूलाई स्वच्छ खानेपानी उपलब्ध गराउने र पूर्वाधार पुगेका सडकलाई कालोपत्रे गरि सक्ने लक्ष्य लिईएको छ ।

उद्देश्य:- (Objective)

नगरपालिका स्थापनाको यो अबसरमा आर्थिक तथा सामाजिक विकासको गति र त्यसले बर्तमानमा पारिरहेको प्रभाव समेतको विश्लेषणको आधारमा अगाडी सारिएको बृहत्तर शंखरापुर नगरपालिकाको अबधारणा, हाल नगरपालिकाले तर्जुमा गरिरहेका अल्पकालिन मध्यकालिन र दिर्घकालिन लक्ष्य र क्षेत्रगत गुरुयोजना सहितको आवधिक योजनाले परिकल्पना गरेको वातावरणीय तथा आवासिय दृष्टिकोणबाट स्वच्छ शैक्षिक विकासको दृष्टिकोणबाट सृजनशील तथा व्यवसाय तथा पर्यटनको दृष्टिकोण बाट सम्बद्ध नगरको दीर्घकालिन लक्ष्य प्राप्तीका लागि उद्योग, व्यवसाय, शिक्षा स्वास्थ्य, आवास जस्ता क्षेत्रमा अपार संभावना का साथै चुनौती समेतलाई मध्य नजर राखि राष्ट्रले अंगिकार गरेको सहस्राब्दी विकास लक्ष्य, राष्ट्रिय शहकारी विकास नीति राष्ट्रिय योजना आयोगको मार्ग दर्शन संघिय मामिला तथा स्थानीय विकास मन्त्रालयबाट जारी भएका मार्ग निर्देशन, परिपत्र, स्थानिय निकाय स्रोत परिचालन तथा व्यवस्थापन कार्यविधि, नगरपालिका अनुदान संचालन कार्यविधि-२०६९ समेतलाई आधार बनाई शहरी पूर्वाधार तथा भौतिक विकास, साहित्य कला, संस्कृति र पर्यटन, शिक्षा स्वास्थ्य र खेलकुद गरीवी न्यूनिकरण तथा सामाजिक परिचालनका माध्यमबाट अति विपन्न र विकासमा पहुँच नभएका परिवारलाई उनीहरूको क्षमता बढाउदै विकास प्रक्रियामा मूल प्रवाहीकरण गर्ने । स्थानीय स्तरमा कुनै पनि विकाससँग सम्बन्धित संस्थाले सम्बोधन गर्न नसकेका तर समुदायबाट पहिचान भई अति आवश्यक ठहर्‍याई आएका कार्यक्रमलाई स्थानीय स्तरबाटै सम्बोधन गर्ने । राष्ट्रिय अन्तर्राष्ट्रिय क्षेत्रबाट लिइएका लक्ष्य, उद्देश्य तथा प्रतिबद्धताहरूलाई स्थानीयस्तरमा कार्यक्रमका माध्यमबाट सम्बोधन गरी स्थानीयकरण गर्ने र बित्तिय विकास संस्थागत विकाससँग सम्बन्धीत नीति तर्जुमा क्षेत्रगत कार्यक्रम तथा योजनाहरू र केही रणनितिक परियोजनाहरू कार्यान्वयन गरी आर्थिक तथा सामाजिक उन्नतिमा नगरवासीहरूको पहुच पुऱ्याउनु नै आ.ब. २०७४/०७५ को नीति तथा कार्यक्रमको मुख्य उद्देश्य हुनेछ ।

नगरपालिकाले अबलम्बन गर्ने नीतिहरू:-

१. सिमित श्रोत साधनका विच सेवा प्रवाहमा प्रभावकारीता तथा सेवा ग्राहिलाई उच्च प्राथमिकताका साथ सर्वशुलभ सेवा उपलब्ध गराउन यसै आ.व. भित्र सबै वडा केन्द्र तोकि सबै वडा कार्यालयहरू संचालन गर्ने तर्फ विशेष जोड दिइने छ ।
२. आर्थिक सुशासन कायम राख्दै आर्थिक पारदर्शिताका लागि सबै वडा कार्यालयहरूमा इ- विलिङ्ग सिष्टम लागु गरिनेछ ।
३. स्वीकृत योजनाहरू तोकिएकै समयमा सम्पन्न गर्ने तर्फ उन्मुख भै कार्य गरिनेछ ।
४. महिला बालबालिका, दलित आदिवासी जनजाती, पिछडिएका वर्ग लाई सामाजिक परिचालनद्वारा सशक्तिकरण गर्ने खालका कार्यक्रमहरू तथा, आर्थिक स्थिति सुधार हुने, रोजगारी बृद्धि हुने, गैरसरकारी संघ संस्था महिला आदिवासी जनजाती, दलित समुदाय लक्षित कार्यक्रम संचालन गरिने छ ।
५. स्थानिय स्तरमा उपलब्ध खानेपानीको स्रोतलाई व्यवस्थित गरि एकिकृत खानेपानी योजना संचालन गरी सबै नगरवासीहरूलाई स्वच्छ पिउने पानी उपलब्ध गराउने तर्फ उन्मुख भै खानेपानी सम्बन्धी छुट्टै खानेपानी कार्यविधि तयार गरीने छ ।
६. कृषिलाई आधुनिककरण तर्फ लानका लागि जमिनको बर्गिकरण गरि आवासिय र कृषि योग्य जमिनको पहिचान गरी कृषि तर्फ आर्गानिक नगदेवालीको पकेट क्षेत्रका रुपमा विकास गर्न विषाधी मुक्त तरकारी खाद्यान्न उत्पादन क्षेत्रको रुपमा विकास गरी आर्थिक तथा प्राविधि अनुदानको व्यवस्था मिलाईने छ ।
७. सांखु बजार क्षेत्रलाई ऐतिहासिक सास्कृतिक र धार्मिक तथा पुरातात्विक शहरका रुपमा विकास गर्न छुट्टै सांखु एकिकृत विकास क्षेत्र परियोजना लागु गरि सहर केन्द्रीत वाहिरी चक्रपथको अबधारणको विकास गरिने छ । भुकम्प पछि पुनर्निमाणको लागि योजना बनाइने छ ।
८. यस क्षेत्रमा धरोहरको रुपमा रहेको शालिनदी, बज्रयोगिनी, मणिचुड, सलम्बुदेवी, विश्वम्भरा नारायण, इन्द्रायणी माई अशोःखुशी घाट खोला, पञ्च माहालक्ष्मी,कालिका देवी, चनमति भैरव, पाँच कन्या, पञ्चकन्या जस्ता धार्मिक स्थलहरूलाई राष्ट्रिय अन्तरराष्ट्रिय स्तरमा चिनाउने गरि माधव नारायण संरक्षण समिति, बज्रयोगिनी विकास समिति संग समन्वय गरि एकिकृत धार्मिक तिर्थस्थल तथा पर्यटकिय प्रवर्द्धन तथा विकास गुरुयोजना तयार गरी संचालनका लागि धार्मिक तथा पर्यटकिय विज्ञहरूको सल्लाह र सुझाव अनुसार कार्ययोजना तयार गरी कार्य अगाडी बढाइने छ ।
९. कात्तिके, जहरसिंह पौवा, भुले मणिचुड, बज्रयोगिनी, शालिनदी लगायत क्षेत्रलाई पर्यटकिय क्षेत्रका रुपमा विकासका लागि पर्यटकिय गुरुयोजना निर्माण गरि लागु गरिने छ ।
१०. यस क्षेत्रमा रहेका विभिन्न सामुदायिक वन क्षेत्रलाई सामुदायिक वन उपभेक्ता समितिहरू संग समन्वय गरी नर्सरी व्यवस्थापन जडिबुडि उत्पादन क्षेत्रका रुपमा विकास गरी आय आर्जन गर्ने रणनीति अपनाईने छ ।
११. खुला दिसा मुक्त नगरपालिका घोषणाका लागि त्यस क्षेत्रमा काम गर्ने गैर सरकारी संस्थाहरू संग समन्वय गरी कार्यलाई अगाडी बढाइने छ त्यस्तै घर भित्र धुवा रहित घर घोषणाका लागि धुवारहित चुल्हा निर्माण गर्ने अभियान संचालन गरिने छ ।
१२. फोहर मैला व्यवस्थापनका लागि त्यस संग सम्बन्धीत गैर सरकारी संस्थाहरू जस्तै उत्साही महिला समुह, शंखरापुर फोहरमैला व्यवस्थापन समिति, टोल विकास समिति, सरोकारवालाहरू संग बृहत छलफल गरी फोहरको बर्गिकरण गरि फोहर व्यवस्थापन गरिने छ जस्का लागि प्लाष्टिक मुक्त नगरपालिका घोषणा गरी सफा शहर, स्वच्छ सहर, शान्त शहरको रुपमा विकास गरिने छ ।
१३. योजना तर्जुमा कार्यान्वयन एवं मूल्यांकन गर्दा अल्पकालिन मध्यकालिन र दिर्घकालिन गरि तिन चरणमा छुट्ट्याई कार्यतालिका (work schedule) बनाई कार्य संचालन गरिने छ ।
१४. सेवालाई प्रभावकारी बनाउन सबै वडा कार्यालयहरूमा सूचनाको पहुँच पुर्याइने छ ।
१५. राज्यका गहनाका रुपमा रहेका जेष्ठ नागरिक, दलित, अपाङ्ग, पछाडि परेका समुदायहरूको मनोबल उच्च राख्न नागरिक सम्मान कार्यक्रम गरिने छ ।

१६. जनसहभागितामा आधारित ४०/६० को कार्यक्रम पाइलट प्रोजेक्टका रुपमा केहि वडाहरुमा संचालन गरिने छ ।
१७. सामुदायिक तथा निजि विद्यालयहरुमा प्राविधिक शिपमुलक शिक्षा कार्यमका लागि प्रोत्साहन गर्ने नीति लिइने छ ।
१८. राजश्व परिचालनका सम्बन्धमा करका सिदान्त अनुसार राजश्व परिचालन तथा कर निर्देशका कार्यविधि तयार गरिने छ ।
१९. घरेलु तथा स्थानिय साना उद्योगलाई प्रोत्साहन गर्ने नीति लिइने छ ।
२०. महिलाद्वारा संचालिन रोजगार मूलक उद्योगहरु (जस्तै सस र अचार) जस्ता उद्योगहरुलाई प्रवर्द्धन गरिने छ ।
२१. दलित, लोपोन्मुख जातिहरुद्वारा खोलिने साना उद्योगहरु लाई अनुदानको व्यवस्था मिलाईने छ ।
२२. व्यवस्थित टाउन प्लानिङका लागि मनोहरा खोलाको खाली जग्गालाई जग्गा खण्डिकरणको मापदण्ड बनाइ अगाडी बढाइने छ । नक्सापास लाई कडाईका साथ लागु गरिने छ । यसको मापदण्ड सहरी विकासको मापदण्ड अनुसार हुने छ ।
२३. विश्वम्भरा पालुवारीलाई सोलार सिटीको रुपमा विकास गर्ने नीति लिएको छ ।
- २४) यस न.पा. भित्र विभिन्न जात जातिका भाषा, कला र संस्कृति र साहित्य लाई संरक्षण, सम्बर्द्धन गर्न आवश्यक अनुसार पहल गरिने छ ।
- २७) स्थानिय स्रोत, बालुवा, माटो, ढुंगा, काठ एवं ईटाको उपभोक्ता समितिले काम गर्दा १० लाख भन्दा मुनिका योजनाहरुको लागि भ्याट विल को व्यवस्था अनिवार्य नगर्न सम्बन्धित निकायमा पत्राचार गर्ने ।।
- २८) साँखु सहरलाई नेपाल सरकारले सम्पदा बस्तीमा छनौट गरिसकेको हुँदा सो सहरमा सम्पदा बस्ती संरक्षण तथा भवन निर्माण सम्बन्धी मापदण्ड २०७३ लागू गर्ने र शंखरापुर वडा नं १५ सानागाउँमा सम्पदा बस्ती भित्र पार्नको लागि सम्बन्धित निकायमा सिफारिस गर्ने ।
- २५) यस न.पा. लाई बाल मैत्री स्थानिय शासन तथा वातावरण मैत्री स्थानिय शासन लागू गरिने छ । साथै कार्यालयलाई लैगिक मैत्री, आपड्ग मैत्री बनाउने कार्य सुरु गरिने छ ।
- २६) धुल्लु सामुदायिक वन र लम्बु डाँडा सामुदायिक वन भित्र अन्तर्राष्ट्रिय चिडियाखाना विकासको लागि नगरपालिकाको सहकार्यमा सम्बन्धित निकायमा समन्वय गरिने छ ।

१.शिक्षा नीति:-(Education)

- (क) नगरस्तरिय शिक्षा समिति गठन गरी शिक्षासम्बन्धी कार्यक्रमहरुको समन्वय गर्ने ।
- (ख) विद्यालयका भौतिक विकासका लागि अनुदानको व्यवस्था गर्ने ।
- (ग) विपन्न तथा लक्षित समुदाय तथा जेहेन्दार विद्यार्थीहरुका लागि छात्रवृत्तिको व्यवस्था मिलाउने तथा एस.एल.सि. परिक्षामा उत्कृष्ट परिणाम ल्याउने सामुदायिक विद्यालयका विद्यार्थीहरुलाई समेत पुरस्कृत गर्ने नीति लिइने छ ।
- (घ) सामुदायिक विद्यालयहरुलाई बालमैत्री र गुणस्तरी शिक्षा केन्द्रका रुपमा विकास गर्ने ।
- (ङ) नगर शिक्षा समितिकै कार्य क्षेत्र भित्र पारि निजि विद्यालयहरुको समेत नियमित अनुगमन गरी प्रभावकारी संचालन गर्न पहल गर्ने ।
- (च) सामुदायिक विद्यालय तथा पुस्तकालयहरु लाई भौतिक तथा शैक्षिक विस्तारका लागि सहकार्य गर्ने ।
- (छ) यस शंखरापुर नगर भित्र चाँपाबोट उच्च मा.वि. लाई कृषि विद्यालयको रुपमा विकास गर्ने नीति लिएको छ । साथै कालिका शरण उ.मा.वि. लाई प्राविधिक शिक्षालयको रुपमा विकास गर्ने र भाग्योदय उच्च मा.वि.लाई विज्ञान शंकायको रुपमा विकास गर्ने । राष्ट्रिय उ.मा.वि. लाई कृषि विद्यालयको रुपमा र भगवति उ.मा.वि. लाई वन शिक्षालयको रुपमा अगाडी बढाइने नीति लिएको छ ।

(ज) स्नाकोत्तर तहको शिक्षाको लागि पहल गरिने छ ।

२.स्वास्थ्य नीति (Health):-

- (क) भविष्यमा आइपर्ने विभिन्न प्रकारका प्रकोपको नियन्त्रणका लागि विभिन्न निकायहरु सँग सहकार्य गरिने छ ।
- (ख) पोलियोखोप, भिटामिन ए कार्यक्रम एच. आइ. भि. एडस र लागु पदार्थ दुर्व्यसन नियन्त्रणको लागि स्थानिय संघ संस्थाहरुसंग समन्वय गरी कार्यक्रम संचालन गरिने छ साथै कार्यरत स्वयम सेविकालाई उचित प्रोत्साहन तथा समय सापेक्षिक तालिम तथा अवलोकनको व्यवस्था मिलाईने छ ।
- (ग) स्वास्थ्य क्षेत्र सुदृढिकरणकालागि जिल्ला जनस्वास्थ्य कार्यालय संग समन्वयगरी स्वास्थ्य प्रवर्द्धन कार्यक्रम संचालन गरीने छ ।
- (घ) स्वयंम सेविकाहरुको परिचालनमा जोड दिइने छ ।
- (ङ) स्वास्थ्य चौकिको विकासका लागि नगरपालिका र समुदायको पहलमा संचालित सामुदायिक स्वास्थ्य क्लिनिकहरुको व्यवस्थापन स्थानिय समुदायमा हस्तारण सुरु गरिने छ ।
- (च) स्वास्थ्य चौकिको स्तर उन्नति गर्न आधारभूत सेवामा विपन्न समुदायको पहुच बढाउन स्थानिय वडाहरुको मागलाई समेत दृष्टिगन गर्दै स्वास्थ्य चौकिको विस्तारका लागि स्वास्थ्य तथा जनसंख्या मन्त्रालय संग आवश्यक समन्वय गरिनेछ ।
- (छ) यस शंखरापुर नगरपालिका भित्र रहेको इलाका हेल्थपोष्टलाई स्तर उन्नति गरि जिल्ला सामुदायिक अस्पतालको रुपमा विकास गर्ने ।
- (ज) साविक गा.वि.स. ले सञ्चालनमा ल्याएको एम्बुलेन्स र अन्य संघ संस्थाले सञ्चालन गरेको सेवालार्इ सबै नगरक्षेत्रमा पुऱ्याउन सकिने गरि गुणस्तरिय एम्बुलेन्स सञ्चालन को व्यवस्था गरिने छ ।

३.पर्यटन तथा संस्कृति (Tourism & Culture):-

- (क) पर्यटकिय विकास समिति तथा पर्यटकिय सूचना समितिको गठन गरिने छ ।
- (ख) पर्यटन प्रवर्द्धन तथा विकासको लागि विज्ञहरुको सहयोगमा पर्यटन गुरु योजना (Tourism Master Plan) बनाई कार्यान्वयन गर्ने तर्फ लागिने छ ।
- (ग) ऐतिहासिक, पुरातात्विक र धार्मिक पर्यटकिय क्षेत्र शंखरापुर बृहत्तर गुरुयोजना तयार गरी उक्त योजनाले निर्दिष्ट गरेका कार्यक्रमहरु कमश लागु गरिने छन ।
- (घ) पर्यटनको क्षेत्रमा काम गरि रहेका संघ संस्था र निकायहरुसँग समन्वय गरी निजि क्षेत्रको अगुवाईमा पर्यटकिय विकासका लागि नगरपालिका द्वारा गठित पर्यटन विकास समिति, पर्यटक सूचना केन्द्र लगायतको क्षेत्रमा अभिवृद्धि गर्ने क्षेत्रिय स्तरको शंखरापुर वरपरका पर्यटकिय क्षेत्र धार्मिक पुरातात्विक क्षेत्रको विकास तथा प्रवर्द्धनमा जोड दिइने छ ।
- (ङ) नेपालकै गौरवका रुपमा रहेका शंखरारापुर र यस आसपासका क्षेत्रमा रहेका प्रसिद्ध तीर्थस्थलहरु शालिनदि, बज्रयोगिनी माई, मणिचुण, सलम्बुदेवी, इन्द्रायणी देवी, सेती देवी मन्दिर र साँखुमा रहेको अशोःखुशी घाट लगायतका धार्मिक पर्यटकिय क्षेत्रको विकास प्रचार प्रसार र सम्बर्द्धनमा जोड दिइने छ ।
- (च) यस नगर को वडा नं १३ मा पर्ने सनिदेब मन्दिर, निर्माणका लागि पहल गरिने छ ।
- (छ) शंखरापुर (साँखु) क्षेत्रमा पुरातात्विक महत्व भल्किने किसिमका भवन निर्माण गर्ने घर धनिहरुलाई विशेष प्रोत्साहनका साथै नक्सा पासमा पूर्ण छुट दिइने छ ।
- (ज) शंखरापुर नगरपालिका धार्मिक तथा संस्कृतिक नगर समेत भएको हुदा यहां परम्परागत रुपमा संचालन हुने मेला जात्रा पर्व जस्ता धार्मिक परम्परालाई समेत मध्यनजर गर्दै त्यस्ता परम्परा विधिबत संचालन गर्न जात्रा, मेला, संचालनका लागि रकम विनियोजन गरि एउटा छुट्टै जात्रा मेला व्यवस्थापन समिति गठन गरीने छ ।

४. कृषि नीति (Aggriculture):-

- (क) व्यवसायिक पशुजन्य उत्पादन विशेषगरी कुखुरापालन गाई पालन वाखापान व्यावसायलाई प्रोत्साहन गरिनेछ ।
- (ख) कृषि उपज बजार व्यवस्थित रूपले संचालन गर्न आवश्यक सहयोग गरिने छ ।
- (ग) पशुपंक्षि पालन तथा व्यवस्था गर्नका लागि मापदण्ड तयार गरीने छ ।
- (घ) यस नगरपालिका क्षेत्रभरि जैविक कृषि उत्पादनको लागि बढावा दिई अगाडी बढाइने छ साथै विषादी रहित कृषि उपज उत्पादन गर्न कृषकलाई प्रोत्साहित गरिने छ ।
- (ङ) नगर क्षेत्रमा कृषि उपज आपूर्ति गर्ने छिमेकी नगरपालिकाहरु जोडने रोडहरुको विकासको लागि आवश्यक पहल गरिने छ ।
- (च) पटाप, नाङ्गलेभारे, वडा नं १, २ र ३ पहाडि क्षेत्रलाई फलफुल तथा जडिबुडि खेतिका रूपमा विकास गरिने छ ।
- (छ) आधुनिक माछापालन व्यवसायलाई व्यवस्थित गरिने छ ।
- (ज) कृषि योग्य जमिन बाँभो राख्ने प्रचलन बढ्दै गएको हुँदा जग्गा बाँभो राख्न नपाउने, बाँभो राखेको जग्गाको लगत लिएर बर्गीकरण छुट्याई जरिवाना लिने ।
- (ञ) सिंचाई सुविधा पुग्न नसकेको कृषि योग्य जमिनमा सिंचाई पुऱ्याउने योजना अवलम्बन गरिनेछ ।
- (ट) छिमेक जिल्लाका गाउँ र नगरविचको आर्थिक स्तरउन्नतिसम्बन्धको विकास तथा बिस्ताका लागि सरकारी तथा गैरसरकारी निकायहरु संगको सहकार्यमा एउटा कृषि उपज बजार प्रबर्द्धन केन्द्र (Open market) स्थापना गर्न पहल गरिने छ । कृषिमा आधारित पकेट क्षेत्रहरु पहिचान गरी कृषि उत्पादनका लागि कृषक तथा सो सँग सरोकार राख्ने सबद्ध संस्थानहरुसंगको सहकार्यमा सहयोगी कार्यक्रम संचालनमा ल्याइने छ ।
- (ठ) उद्योगमा फर्म दर्ता गरि नियमित आयकर तिरी नगरपालिकामा स्वीकृत लिई संचालनमा आउने उत्पादन मुलक कृषि पशुपालन व्यवसायीहरुलाई प्रोत्साहन गर्न दिनु पर्ने सेवा सुविधाहरु उपलब्ध गराउन विशषगत कार्यालयहरुसंग समन्वय गरी नगरस्तरिय किसानहरुको संलग्नतामा गरिने कृषि तथा पशु मेला/प्रदर्शनीहरुको आयोजना गर्ने ।
- (द) यस न.पा. नगदेवालीका रूपमा उत्पादन बुद्धि गराउन नयाँ नयाँ विउ विजन उपलब्ध गराउन सम्बन्धित निकाय संग सहकार्य गर्दै उत्पादित कृषि उपजको प्रशोधन गरी सहज गर्ने ।

५. रोजगारी(Employment) :-

- (क) स्थानिय तालिम प्रदायकहरुसंग समन्वय गरी स्थानीय स्तरमा नै रोजगारी प्राप्त गर्ने तालिम दिन समन्वय गरिने छ ।
- (ख) विभिन्न सरकारी तथा गैरसरकारी संघ संस्थाहरुसंग समन्वय गरी तालिम तथा रोजगारीका लागि आवश्यक प्रक्रिया अपनाइने छ ।
- (ग) सुरक्षित वैदेशिक रोजगारीकालागि जान चाहने यूवा यूवतिहरुका लागि आवश्यक सूचना तथा जानकारीमूलक कार्यक्रम संचालन गरिने छ ।
- (घ) यस शंखरापुर नगरपालिका भित्र रोजगारी सिर्जना गर्न उद्योग, कलकारखाना, कृषि क्षेत्रमा उत्पादन पशु पंक्षी पालन व्यवसायलाई निजि क्षेत्रलाई प्रोत्साहान गरिने छ ।
- (ङ) लोक सेवा तयारी कक्षा संचालन गरि सरकारी स्तरमा रोजगारीका लागि सक्षम बनाइनेछ ।

६. सावर्जनिक निजी साभेदारी (Public Private Partnership):-

- (क) नगरपालिकाको सीमित श्रोतलाई अत्याधिक उपयोग गर्ने गरी ठूला योजनाहरु निर्माण तथा संचालन गर्दा सावर्जनिक निजी साभेदारीका आधारमा कार्यक्रम अघि बढाइने छ ।

- (ख) नगरको सरसफाई तथा फोहरमैला व्यवस्थापन कार्य वडा टोल तथा टोलस्तरमा टोल समुहहरु र नगरस्तरमा दीर्घकालिन व्यवस्थापनको लागि निजी क्षेत्रलाई जिम्मा दिने सम्बन्धमा कार्यदल निर्माण गरी त्यसैको सुझावको आधारमा कार्य अगाडि बढाइने छ ।
- (ग) आन्तरिक रुपमा भै रहेको परिवहन (नगर यातायात) को अभावलाई पुरा गर्न सम्बद्ध पक्षहरूसंग छलफल गरी आन्तरिक नगर परिवहन संचालनको प्रक्रिया अघि बढाइने छ ।
- (घ) नगरको पहिचान भएका स्थानहरुमा सुविधा सम्पन्न शौचालय, स्नानगृह, किरिया पुत्री भवन जस्ता अन्य आधुनिक नगरका आवश्यक पूर्वाधारहरु निजी तथा स्थानिय जनताको साभेदारी बाटै निर्माण गरी संचालन गर्न प्रोत्साहन गरी अघि बढाइने छ ।
- (ङ) नगर क्षेत्र भित्र पिक्निक पार्कहरु निर्माण गरी संचालनका लागि निजी क्षेत्रहरुलाई नै प्रोत्साहन गरिने छ ।
- (च) सभा गृह निर्माणको लागि जग्गाको पहिचान गरि निर्माण कार्य अगाडी बढाइने ।

७. आवास योजना तथा सहरी विकास (Urban Development):-

- (क) नेपाल सरकारद्वारा भरखरै घोषणा गरिएका यस शंखरापुर न.पा., कागेश्वरी मनोहरा न.पा., गोकर्णेश्वर न.पा., चाँगुनारायण न.पा. , महामञ्जुश्री नगरकोट न.पा.का क्षेत्रका साथै मध्यपूर ठिमी नगरपालिकाको केही भागलाई समेटिएर जग्गा एकिकरण आयोजना र सेवा सुविधा निती कार्यक्रमको निर्माण मिश्रण अपनाई एकिकृत विकास गर्नका लागि आपतकालिन, तत्कालिन , अल्पकालिन , मध्यकालिन , दिर्घकालिन गुरुयोजना तयार गर्न प्राचिन महत्व बोकेका एतिहासिक बस्ती मठमन्दिर , देवालय, शिवालय, प्रतिक्षालय खेतीयोग्य जमिन खेल मैदान सार्वजनिक जमिन, वन जंगल, खोला नाला, फुलबारी आदीको संरक्षण संबद्धन गर्दै भुकम्प प्रतिरोधात्मक नयाँ बस्ती ग्रमिण शहर आधुनिक शहरी विकासका पूर्वाधार निर्माण गर्न आधुनिक ग्रिन सिटी , सेटलाइट सिटीको रुपमा विकास गर्न नेपाल सरकार, नेपालसरकारको निति योजनामा समावेश गर्न अनुरोध गर्ने ।
- (ख) महाभुकम्पमा परेर जिवन गुमाउनु भएका नेपाल आमाका सम्पूर्ण सपूतहरुका साथै, प्रकृति र संस्कृतिको मनोरम फूलबारी नेपालमा रमाउन पाल्नु भएका अन्य देशका मृतक पर्यटकहरुको स्मृतीमा नगरकोट देखि शिवपुरी बाघद्वार क्षेत्रको महाभारत पर्वतमाला भित्र गोर्खाको बारपाकदेखि दोलखाको सुनखानी सम्मको -बिच) केन्द्र विन्दु यस नगरपालिकाको वडा नं ५, ६ मा अवस्थित थाना भञ्ज्याङ जहरसिंपौवा मा यस शंखरापुर न.पा., महामञ्जुश्री न.पा. चाँगुनारायण न.पा. , गोकर्णेश्वर न.पा., कागेश्वरी न.पा. को संयुक्त प्रस्तावमा भुकम्प गएको ४५ औं दिनको अवसरमा आधुनिक महाभुकम्प स्मृति पार्क निर्माणको शिलान्यास सम्पन्न भैसकेको हुँदा नेपाल सरकार पुनर्निर्माण प्राधिकरणलाई योजनामा समावेश गर्न अनुरोध गर्दै तत्काल निर्माण प्रारम्भ गर्ने निति अवलम्बन गरिने छ ।
- (ग) हाल कम चौडा भएका सडकहरु फाराकिलो गर्न स्थानिय समुदायसंगको समन्वय तथा सक्रियतामा प्रकृया अगाडी बढाउने ।
- (घ)शंखरापुर नगरपालिका भित्र रहेका सबै पानीका मुहानहरु संरक्षणको लागि आवश्यक कारवाही अगाडी बढाउने ।
- (ङ) नगर क्षेत्रमा रहेका सार्वजनिक जग्गाको लगत तयार पारी संरक्षण र प्रबर्द्धनमा विशेष तदारुकताका साथ अघि बढाइने छ ।
प्रकोप व्यवस्थापन गुरुयोजना तयार पारिने छ ।
- (च) विकास निर्माण कार्यमा गुणस्तर कायम गर्न अनुगमन तथा निरिक्षणलाई प्रभावकारी ढंगबाट अघि बढाइने छ । साथै गुणस्तर परीक्षणको समेत व्यवस्था गरीने छ ।
- (छ) जग्गा खण्डिकरण को मापदण्ड तोकिने छ ।
- (ज) दीगो तथा वातावरणीय मैत्री निर्माण सामग्रीहरुको प्रयोग घर भित्र पानीको संरक्षण, घरेलु फोहोर व्यवस्थापन,घरभित्र निष्कृत्य सौर्य उर्जाको प्रयोग तथा घर भित्रको वायुको गुणस्तर बृद्ध गर्न दीगो

आवासीय प्रविधि तथा सेवाहरु प्रबर्द्धन गरी हरित रोजगारीको वातावरण उत्पन्न गरी हरित अर्थतन्त्र तर्फ अग्रसर हुदै सहरी गरीबि न्यूनीकरणमा ठोस योगदान पुऱ्याउन परियोजना संचालनका लागि निजि सघ संस्थाहरुको खोजी गरिने छ ।

- (भ) नगरपालिका भित्र जग्गा प्लटिङ तथा प्लानिङ गर्नको लागि अधिकार प्राप्त निकायमा दर्ता भई मापदण्ड पूरा गरेका व्यवसायिक संस्थाहरुलाई मात्र तोकिएका सबै मापदण्ड पूरा गर्ने शर्तमा स्वीकृत प्रदान गरिने छ । यस्ता कार्यबाट सार्वजनिक पर्ती जग्गा अतिक्रमण नहुने र वातावरणिय रुपमा असर नपर्ने तर्फ पूर्ण सतर्कता अपनाइने छ ।
- (ज) शंखरापुर न.पा.भित्र घर बनाउनेले अनिवार्य रुपमा सेप्टीट्याङ्की बनाउनुपर्ने छ । ढल निकास खोलानाला सार्वजनिक निजी जग्गा सार्वजनिक वन कतै ढलको निकास गर्न पाइने छैन ।
- (ट) भवन निर्माण गर्दा भवन निर्माण मापदण्ड कडाइका साथ लागु गरिने छ ।
- (ठ) नगरको कुनै एउटा वडालाई नमूनाको रुपमा नया नापी गराउन सम्बन्धित निकायमा समन्वय गरी कार्य संचालन गरिने छ ।
- (ड) आवस तथा भौतिक निर्माणका लागि तथा व्यवस्थित शहर निर्माण गर्नका लागि मनमत्ता खोला पुर्वबाट सि.टि.ई.भि.टी.को मुनिबाट बज्रयोगिनी मुनिको वस्ति सम्म ग्रिन सिटी निर्माणका लागि उपत्यका प्राधिकरण सँग समन्वय गरि कार्य अधि बढाइने छ ।
- (ढ) सडक छेउ वातावरण लाई ध्यानमा राखी वृक्षारोपणको कार्यक्रम अधि बढाउने ।
 - (ण) सडक मापदण्ड कायम गर्ने तथा सार्वजनिक वाटोमा परेका निजी जग्गाहरुको लगत कट्टा गर्न सम्बन्धित निकायहरूसँग समन्वय गर्ने
 - (त) यस न.पा. भित्र सडक यातायात गुरुयोजना तयार भएको हुँदा नेपाल सरकारले समय समयमा ल्याउने निति नियमलाई अध्यावधिक गरि कार्य अगाडि बढाउने ।
 - (थ) निजि जग्गाहरुबाट माटो , बालुवा उत्खनन् गर्दा मापदण्ड पुगेकालाई नगरपालिकाको दायरामा ल्याई सिफारिस दिने र मापदण्ड नपुगेका हरुको रोक्न पहल गर्ने ।
 - (ड) जग्गा प्लटिङ गर्ने व्यक्ति एवं संस्थालाई नगरपालिकाको दायरामा ल्याउन कारवाही अगाडी बढाउने
 - (ध) शंखरापुर नगरपालिका वडा नं १४ महादेव खोला देखि सालिनदी खोला सम्म मनहरा करिडोरको ख आसपासमा रहेको जग्गाहरुमा व्यवस्थित सहर निर्माणका लागि (Town Planning) शहरी विकास निति अवलम्बन गरि लागू गर्न शहरि विकास तथा भवन निर्माण मन्त्रालयमा माग गर्ने ।
 - (न) निजि तवरबाट प्लटिङ गरी बसाईसराई भएका वस्तीको भौतिक पूर्वाधारको मुख्य जिम्मेवारी सम्बन्धित निजि क्षेत्रको नै हुने भएको हुनाले नगरपालिकाको सीमित स्रोत साधनलाई मध्यनजर गरी त्यस्तो सडकको भौतिक निर्माण गर्न न्युन प्राथमिकता दिइने छ, त्यस किसिमका वाटोहरु निर्माण गर्नु परेमा निजि क्षेत्र सँग त्यही वसोवास गर्ने उपभोक्ताहरुले अन्य वाटोहरुमा भन्दा बढी जनसहभागिता जुटाउनु पर्ने छ ।

द. वन तथा वातावरण विकास (Forest & Environment):-

- (क) जलवायु परिवर्तनको प्रभावलाई न्यूनीकरण गर्नका लागि आवश्यक कार्यक्रम संचालन गरिने छ ।
- (ख) सहरलाई सुन्दर बनाउनका लागि वृक्षारोपण लागात सार्वजनिक खाली जग्गामा निजी साभ्केदारीमा फुलवारी तथा लघु पार्क निर्माण गरिने छ ।
- (ग) वजारको सौन्दर्य र जनस्वास्थ्यमा समेत प्रतिकूल असर पार्ने किसिमले छाडा रुपमा रहने भुस्या कुकुर तथा अन्य चौपायहरुको नियन्त्रणको व्यस्थापन गरिने छ ।

- (घ) बैकल्पिक उर्जाका लागि ढल निर्माणमा भन्दा सेफ्टी ट्याकि. निर्माणमा जोड दिई सामुहिक वायो ग्यासको प्रयोग गर्ने समुदायलाई प्रोत्साहन गरिने छ ।
- (ङ) शंखरापुर नगरपालिका लाई प्लाष्टिक मुक्त नगरपालिका घोषणा गर्न पहल गरिनेछ ।
- (च) पशु वधशाला निर्माणका लागि पहलगरिने छ साथै खुल्ला रुपममा मासुजन्य पदार्थ विक्रि बितरणमा रोक लगाइने छ ।
- (छ) सार्वजनिक शौचालय निर्माणमा पहल गरिने छ ।
- (ज) महत्वपूर्ण धार्मिक स्थलहरु तथा अन्य सार्वजनिक स्थलहरुको सर सफाईमा संरक्षण मर्मत संभारको कार्यमा स्थानिय वासीहरुको भूमिकामा बृद्धि गरिने छ ।
- (झ) नेपाल सरकारले सार्वजनिक स्थलमा धुम्रपान गर्न रोक लगाउने कानून लागु गर्ने सम्बन्धमा सरोकारवाला संग छलफल गरी कानूनलाई प्रभावकारी रुपमा कार्यान्वयनका लागि,सार्वजनिक निजी क्षेत्रसंग सहकार्य गर्ने प्रयास गरिने छ ।
- (ञ) यस नगरपालिका क्षेत्रभित्र रहेको वन जंगल संरक्षण गरी, वनजंगलले खपत गरेको कार्वनको रोयल्टी सम्बन्धित निकायहरुमा माग गर्ने निति अवलम्बन गरिने छ ।
- (ट) एक नगर अनेक उद्यान निर्माण कार्यक्रमलाई निरन्तरता दिइने छ ।
- (ठ) शिवपुरी आरक्षण क्षेत्रका वन्यजन्तुले जंगलको छेलेछेउमा किसानको बालीनाली नष्ट गरि हजारौं रोपनी जग्गाहरु बाँझो भएकोले प्रभावित सिमाक्षेत्र बज्रयोगिनी मणिचुड, चौकी भन्ज्याड, जहरसिं पौवा, बोभेनी, पालुवारी विशभमरा, कात्तिके भन्ज्याड, पोखरीखोला, नाडलेभारे क्षेत्रमा जिल्ला कृषि विकास कार्यालय, जिल्ला वन कार्यालय सँग समन्वय गरि मसला बाली, अदुवा, बेसार, अलैंची तर्फ समूहगत रुपमा उत्पादन गर्न प्रोत्साहित गर्ने र छेकवारको लागि आवादी र जंगलको क्षेत्रमा पैदल मार्ग निर्माण गरी जंगलको सिमामा सामुदायिक वन उपभोक्ता समितीलाई क्रियाशिल बनाई, क्यातुके, सजिवन र टिम्बुरको बोट विरुवा रोपी कृषि पर्यावरणिय पर्यटन को विकास गरिनेछ ।
- (ड) शालिनदी बाट थाना भन्ज्याड भुकम्प स्मृती पार्क सम्म केवलकार निर्माण र थाना भन्ज्याडबाट बज्रयोगिनी मन्दिर सम्म स्वीड निर्माण ५ वर्ष भित्र पर्यटन मन्त्रालय, पर्यटन बोर्ड सँग समन्वय गरि निर्माण गरी धार्मिक पर्यटन समेतको विकासमा अघि बढ्ने निति अवलम्बन गरिनेछ ।
- (ढ) यस न.पा. क्षेत्र भित्र रहेका सार्वजनिक पर्ती तथा सरकारी सामुदायिक वन क्षेत्र भित्रको अतिक्रमण सम्बन्धित निकाय संग समन्वय तथा सहकार्य गरि हटाउने निति अवलम्बन गरिने छ ।
- (ण) यस न.पा. क्षेत्र भित्रको वडा नं ७ मा रहेको आल डाँडा सामुदायिक वन क्षेत्र भित्र रहेका जंगली जनावर तथा चराचुरुगीको संरक्षण तथा संबर्द्धन गरि उक्त क्षेत्रमा अवोलोकन स्थल निर्माण गर्ने र स्वदेशी तथा विदेशी सरकारी तथा गैर सरकारी निकायहरु संग समन्वय तथा सहयोग लिई वन्य जन्तु पर्यावरणिय पर्यटनको विकास गर्ने निति अवलम्बन गरिने छ ।
- (त) सलम्बुदेवी सलम्बु सामुदायिक वन लाई सामुदायिक वन उपभोक्ता समिती र वन कार्यालय संग समन्वय तथा सहकार्य गरि उक्त क्षेत्रलाई शंखरापुर बाल उद्यानको रुपमा विकास गर्न नगरपालिकाले भागाधिकार लिई सरकारी तथा गैर सरकारी संघ संस्थाहरुको सहयोग लिई विकास गर्न क्रमिक रुपमा बजेट विनियोजन गर्दै जाने लक्ष्य लिइने छ ।

९. नदीनाला सम्बन्धमा (Rivers):-

- (क) शालिनदी, मनहरा, नारायण खोला, मनमत्ता, महादेबखोला नाइ खोला, सुके खोला तथा अन्य खहरे खोल्चीहरुलाई २१ सालकै नापि अनुसार कोरीडोरको निर्माण गर्न पहल गरिने छ ।
- (ख) नदीनालाको संरक्षण गर्न वालुवा निकाल्ने कार्य नियन्त्रण गरिने छ । साथै नदीमा ढल मिसाउने कार्यलाई प्रतिबन्ध लगाइने छ ।

१०. फोहरमैला व्यवस्थापन (Waste Management):-

- (क) फोहरमैला व्यवस्थापनमा फोहरलाई बर्गिकरण गरी विभिन्न संघ संस्थासंग समन्वय गरी कम्पोष्टमल बनाउने तथा तालिमको व्यवस्था गरिनेछ ।
- (ख) दीर्घकालिन रुपमा (Landfill site) को व्यवस्थापनको लागि विभिन्न निकायसंग समन्वय गरी जग्गाको व्यवस्थापन गरिने छ साथै वायो ग्यास संचालन गर्न साभेदारी कार्यक्रम संचालन गर्न व्यवस्था मिलाइने छ ।
- (ग) सार्वजनिक निजी साभेदारीको अवधारणा अनुरूप नगरपालिकाले गर्ने सरसफाई तथा फोहरमैला व्यवस्थापन , निजि क्षेत्र लगायत शंखरापुर फोहोर मैला व्यवस्थापन समिति, उत्साही महिला समुह नेपाल शंखरापुर ९ साँखु, टोल सुधार समिति जस्ता सामुदायिक संघ संस्थाहरु मार्फत गर्ने नीति अबलम्बन गरिने छ ।
- (घ) फोहर व्यवस्थापनमा सहयोग पुऱ्याउने उत्कृष्ट व्यक्ति वा संघ संस्थालाई पुरस्कारको व्यवस्था मिलाइने छ ।
- (ङ) अव्यवस्थित व्यापारिक तुल,व्यानर भित्ते लेखन आदिलाई नियन्त्रण गरिने छ ।
- (च) विभिन्न विकास साभेददार निकायहरूसंग समेत फोहर व्यवस्थापन कार्यको श्रोत परिचालनमा समन्वय गरिने छ ।
- (ज) स्वास्थ्य जन्य संस्थाबाट निस्कासित हानिकारक फोहरको व्यवस्थापनमा स्थानिय निजी साभेदारसंग समन्वयगरी सहकार्य गर्न पहल गरिने छ ।
- (झ) चालु आ.ब भित्रै नगरका सबै क्षेत्रमा जैविक र अजैविक फोहर बर्गिकरण कार्यको प्रबर्द्धन गरिने छ साथै तोकिएको नमुना क्षेत्रमा श्रोतमै फोहोर छुट्याउने कार्य कडाइका साथ लागु गरिने छ ।
- (त) यस न.पा. भित्र बधशाला निर्माणको लागि उपयुक्त स्थानको छनौट गरि कार्य अगाडी बढाइने छ ।
- (थ) साँखु बजार एवं विस्तार हुँदै गएको बस्तीहरुमा ढलको व्यवस्थापन गर्न **DPR** तयार गरि निर्माण कार्य अगाडी बढाइने छ ।

११. खेलकूद नीतिहरु (Games) :-

- (क) खेलकूद नगर विकास समिति गठन गरिने छ ।
- (ख) सरोकारवालासंग आवश्यक छलफलगरी खेलकूदको रणनीतिक योजना तर्जुमा गरिने छ ।
- (ग) शंखरापुरको सबै भन्दा ठूलो सार्वजनिक जग्गा रहेको वाड १५ मा साविक गाउँ परिषद्बाट पारित योजना अनुसार नै अन्तराष्ट्रिय स्तरको खेल मैदान निर्माण कार्यलाई नेपाल सरकार खेलकूद परिषद्बाट गर्ने नितीलाई अवलम्बन गरिने छ ।
- (घ) स्थानिय क्लव तथा संघ संस्थालाई खेलकूद गतिविधिमा सहभागि हुने वातावरण निर्माण गरिने छ ।
- (ङ) शंखरापुरमा संचालन हुने खेलकूदका सम्भावित सबै विधाहरुको विकास गर्दै खेलकूदको व्यवसायिककरणलाई जोड दिइने ।
- (घ) नगरपालिका क्षेत्रभित्र रहेका खेल मैदानहरुलाई व्यवस्थित एवं संरक्षण गर्ने कार्य अगाडी बढाइने छ भने जहरसिंपौवा खेल मैदान, भुल्भु खेल मैदान, वडा नं १४ को कुसुम थलि खेल मैदान लाई प्राथमिकताको आधारमा विकास गरिदै लगिने छ । साथै सलम्बु खेल मैदानलाई मिनी रंगशालाको रुपमा विकास गरिने छ ।
- (ङ) स्थानिय क्लव तथा संघ संस्थालाई खेलकूद गतिविधिमा सहभागि हुने वातावरण निर्माण गरिने छ ।
- च) शंखरापुरमा संचालन हुने खेलकूदका सम्भावित सबै विधाहरुको विकास गर्दै खेलकूदको व्यवसायिककरणलाई जोड दिइने ।

१२. सामाजिक विकास (Social Development):-

- (क) सबै लक्षित वर्गका कार्यक्रमहरूको लागि रणनीतिक योजना तयार गरेर मात्र कार्यक्रम संचालन गर्ने नीति लिइने छ ।
- (ख) यूवा किशोर किशोरीहरूको विकासका लागि उनिहरूकै संलग्नता र सहभागितामा कार्यक्रम संचालन गर्न विशेष जोड दिइने छ ।
- (ग) सामाजिक क्रियाकलाप संचालन गर्दा स्थानिय सरकारी र गैरसरकारी संघ संस्थासंग समन्वय गरिनेछ ।
- (घ) अशक्त भएका व्यक्तिहरूलाई नगरपालिकाले उपलब्ध गराउने सेवा सुविधामा विशेष व्यवस्था गरिने छ ।
- (ङ) समाजमा पछाडि परिएका पारीएका महिला आदिवासी जनजाति दलित अपाङ्गता भएका व्यक्तिहरू पिछडिएका वर्ग साथै तेश्रो लिंग र समलिंग समुदायको सशक्तिकरणको लागि प्राथमिकताका साथ कार्यक्रम संचालन गरिने छ ।
- (छ) सामाजिक परिचालनद्वारा सहरी गरीबि न्यूनीकरणका लागि जन सहभागितामा आधारित कार्यक्रम संचालन गरिने छ । यस अन्तरगत नगरक्षेत्रमा बडा तहमा निर्माण भएका सामुदायिक संस्थाहरूलाई क्षमता विकास गरी स्वनिर्भर हुन वातावरण सिर्जना गरिनेछ ।
- (ज) सामाजिक सुरक्षा कार्यक्रमको अभिलेख एवं प्रतिवेदनहरूलाई अभि व्यवस्थित एवं कम्प्यूटराइज गरिदै लगिने छ । सामाजिक सुरक्षा कार्यक्रमका लाभ ग्राहिहरूको नाममा बैंक खाता खोलि खाता मार्फत भुक्तानी दिने व्यवस्था गरिने छ ।
- (झ) युवाशक्तिहरूको परिचालनका लागि विशेष कार्यक्रम ल्याइने छ ।
- (ञ) शंखरापुर नगरको साहित्य संगित र कला क्षेत्रको विकासका लागि यूवाहरूलाई सक्रिय पारिने छ ।

१३. महिला विकास र सशक्तिकरण (Women Development):-

- (क) घरेलु हिंसा विरुद्धको ऐन र राष्ट्रिय कार्ययोजना-२०६६ अनुसार लैंगिक हिंसाविरुद्ध नगरस्तरिय कार्यक्रम तय गरी लागु गरिने छ ।
- (ख) नगर भित्रमा क्रियासिल महिला संघ संस्थाहरूको सहयोगमा नगर भित्र हुने घरेलु हिंसा लैंगिक हिंसालाई निरुत्साहित गरिने छ ।
- (ग) महिलाहरूलाई सिप प्रदान गर्न तालिम र उद्यम संचालन गर्न बिउपूजि उपलब्ध गराइने छ ।
- (घ) महिलाहरूद्वारा संचालित संघसंस्थाहरूको संस्थागत विकासका लागि क्षमता अभिवृद्धिका लागि विभिन्न कार्यक्रम संचालन गरिने छ ।
- (ङ) एकल महिलाहरूको सिप विकास र क्षमता अभिवृद्धिका लागि विभिन्न कार्यक्रम संचालन गरिने छ ।
- (च) नगरपालिकामा बालबालिका र महिला डेस्कको स्थापना गरिने छ ।
- (छ) महिलाहरूको स्वास्थ्य समस्या विशेष गरी आड खस्ने पाठेघर क्यान्सर, स्तन क्यान्सर लगायतका समस्याहरू समाधानका लागि घुम्ती शिविर र विपन्न समुदायलाई उपचारका लागि सहयोग कार्यक्रम संचालन गरिने छ ।
- (ज) महिलाहरूलाई आत्म निर्भर वन्नका लागि मन्टेश्वरी तालिम तथा सोरोजगार मुलक तालिमको व्यवस्था मिलाइने छ ।

१४. संगठन तथा जनशक्ति विकास (Human Resource Development) :-

- (क) नगरपालिकामा जनप्रतिनिधिहरू नभएको अवस्थामा नगरपालिकाबाट प्रादान गरिने सेवा सुविधालाई पारदर्शी व्यवस्थित गर्न र अनुगमन गर्न एक उच्चस्तरीय अनुगमन समिति गठन गरिने छ ।
- (ख) कर्मचारीको क्षमता अभिवृद्धिका लागि विभिन्न खालका तालिमहरू दिइ दक्षता अभिवृद्धि गर्न आवश्यक व्यवस्था मिलाइने छ ।

- (ग) नगरपालिकाको क्षमता विकास योजनाका कार्यक्रमहरूको प्रभाव मूल्यांकन गरी नयाँ क्षमता विकास योजना तयार गरी कार्यान्वयन गरिने छ ।
- (घ) नगरपालिका वडा कार्यालयहरूबाट प्रदान गरिने सेवाहरूलाई प्रभावकारी बनाउन कम्प्यूटराइज्ड प्रविधि अपनाइदैं लगिने छ ।
- (ङ) जोखिमयुक्त काम गर्ने कर्मचारीहरूका लागि जोखिम कोषको आवश्यक व्यवस्थाका लागि पहल गरिनेछ ।
- (च) विभिन्न सेवा करारमा कार्यरत क्षमतावान र योग्य कर्मचारीहरूलाई उनीहरूको क्षमता र योग्यता अनुसार थप जिम्मेवारी दिई नगरपालिकाको सेवा कार्यलाई अभि गुणस्तरीय बनाउदै लगिने छ ।
- (छ) व्यक्तिगत घटना दर्ता सम्बन्धी अभिलेख चुस्त दुरुस्त बनाइने छ ।
- (ज) वडा कार्यालयहरूको लागि जग्गाको खोजि गरी भवन बनाउने नीति बनाइने छ ।

१५. आर्थिक प्रशासन तर्फ (Administration):-

- (क) प्रशासनिक खर्च तर्फ कर्मचारीको तलब भत्ता जस्ता अनिवार्य रूपमा बृद्धि हुदै जाने खर्च बाहेक अन्य खर्चमा मितव्ययिता अपनाइने छ । साथै संयुक्त वडा कार्यालयहरूमा हुने अतिथी सत्कारका लागि बढिमा मासिक रु.२०००। दुई हजार ननाघ्ने गरी खर्च गर्न सकिने छ ।
- (ख) साविक गा.वि.सहरूमा रहेको पेशकी तथा बेरुजु फछेयौँट कार्यलाई कार्यतालिका बनाइ तदारुकताका साथ अघि बढाई बेरुजु शुन्य बनाउन पहल गरिने छ ।
- (ग) आय-व्ययको लेखा सम्बन्धी सफ्टवेअरको व्यवस्था गरिने छ ।
- (घ) प्रचलित कानूनको परिधिभित्र रहि कर्मचारीहरूको कार्यबोझ तथा जिम्मेवारीको आधारमा प्रोत्साहन दिनेगरी उपलब्ध गराइएको सुविधालाई निरन्तरता दिइने छ । साथै समय सापेक्ष कर्मचारीहरूलाई क्षमता अभिवृद्धी का लागि तालिम तथा अवलोकन भ्रमणको व्यवस्था मिलाइने छ ।
- (ङ) कर्मचारी निवृत्त हुंदा आवश्यक पर्ने रकमको लागि कर्मचारी कल्याण कोषमा जम्मा गर्ने, सवारी चालक, सडक बत्ति मर्मत र वारुणयन्त्र जस्ता जोखिमपूर्ण काममा संलग्न कर्मचारीहरूलाई दुर्घटना बीमाको व्यवस्था गरिने छ ।
- (च) नगरपालिकामा काम गर्ने कर्मचारीहरूलाई उत्प्रेरीत गर्नका लागि कर्मचारीहका छोराछोरीलाई छात्रवृत्ति प्रदान गर्न आवश्यक नीति निर्माण गरिने छ ।
- (छ) नगरपालिकाको वडाकार्यालय प्रस्ताव गर्दा राजनितिक दल नगरिक मञ्च, समाजसेवि बुद्धिजिवी, युवा महिलाहरूको भेलाले सिफारिस गरिएको स्थानमा वडाकार्यालय रख्ने व्यवस्था मिलाइने छ ।
- (ज) यस नगरपालिकाका सम्पूर्ण कर्मचारीहरूलाई तलब स्केल बराबरको दशैँ खर्च दिने निर्णय गरियो ।

१६.राजश्व तथा कर (Tax) :-

- (क) नगरपालिकाको आन्तरिक श्रोतको अत्युत्तम (Optimum) उपयोग गर्ने नीति अघि सारिने छ ।
- (ख) आन्तरिक आयको दीगो विकास र बृद्धिका लागि कर प्रशासनलाई चुस्त दुरुस्त र व्यवस्थित बनाइने छ ।
- (ग) कर असुलिमा उद्योग वाणिज्य संघ र सरोकारवाला अन्य संघ संस्थाहरूसंग समन्वय र सहकार्यलाई निरन्तरता दिदै विशेष कार्य योजना बनाई कार्यान्वयन गरिने छ ।
- (घ) करदातालाई कर सूचना प्रवाह गर्ने र कर बुझाउन पर्ने धारणलाई आन्तरिकिया मार्फत नगरका विभिन्न स्थानहरूमा होडिङ्ग वोड पर्चा पम्प्लेट र संचारको माध्यमबाट सूचित गर्ने तथा कर शिक्षा प्रदान गरिने छ ।
- (ङ) आफुले तिरेको कर के का लागि खर्च गरिएको हो सो को जानकारी पार्दर्शी गरिनेछ ।

१७.एकिकृत सम्पत्ति कर:-

एकिकृत सम्पत्ति करको दायरामा ल्याउन विस्तृत अध्ययन गरि कार्यान्वयन गरिनेछ ।

१८. बहाल बिटौरी कर:-

यो कर लागु गर्न खोजि कार्य गरिने छ ।

१९. पेशा व्यवसाय कर (Business Tax) :-

- (क) आ.ब. ०७३/०७४ का लागि हाल शंखरापुर नगरपालिकामा रहेका व्यापार समुह तथा अन्य संस्थाको सहकार्यमा छलफल गरी निरन्तरता दिने तर्फ कार्य गरिने छ ।
- (ख) व्यवसाय कर संकलनका लागि न.पा. बाट सहकार्य गरिएका सस्थाहरुका प्रतिनिधि समेतको संलग्नतामा कर संकलक टोलिको व्यवस्था गरी घरदैलो कर संकलन कार्यक्रम संचालन गरिने छ ।
- (ग) नगर क्षेत्रमा संचालन हुने कुनै पनि व्यावसाय पेशा आदि नगरपालिकामा दर्ता गरेर मात्र संचालन गर्नु पर्ने अनिवार्य व्यवस्था गरिने छ ।
- (घ) व्यवसाय संचालन गर्ने र बन्द गर्ने व्यवस्था गरिनेछ । व्यवसाय बन्द गर्दा चालु आ.ब.को सम्पूर्ण कर तिर्नु पर्ने छ ।
- (ङ) छिटो छरितो दर्ता गर्ने र कर बुझाउने व्यवस्था गरिने छ ।
- (च) होटल, व्यवसाय संघ, सुनचादी व्यवसायी संघ, मासु व्यावसायी संघ नेपाल उद्योग संघ लगायत संस्थाहरुको सहकार्य र सम्बन्धलाई निरन्तरता दिदै व्यवसाय कर संकलनमा अझ व्यवस्थित र प्रभावकारी बनाइने छ । उल्लेखित सस्थाहरु अन्तर्गत पर्ने व्यवसाय दर्ता गर्दा सम्बन्धित संस्थाको सिफारिस लिएर मात्र न.पा. नियमानुसार व्यवसाय दर्ता प्रकृया अगाडि बढाउने कार्यको सुरुवात गरिने छ ।

२०. सवारी कर (Vehicle Tax) :-

सवारी कर संकलनलाई प्रभावकारी र व्यवस्थित बनाउन यातायात व्यवसायि तथा सरोकारवाला संघसंस्थाहरूसंग विशेष कार्यक्रम र कार्य योजना बनाई सहकार्य र समन्वय गरिनेछ ।

२१. वहाल कर:-

- (क) वहाल कर को दर निर्धारणको लागि परिक्षणको रूपमा स्वयं घोषणा विधि अबलम्वन गरिने छ ।
- (ख) वहालकर सम्पत्ति धनीबाट असुल गरिने छ ।
- (ग) वहाल कर प्रयोजनका लागि वहाल रकम क्षेत्रगत रूपमा न्यूनतम कर न.पा.ले निर्धारण गर्ने छ । घोषित कर न्यूनतम अंक भन्दा कम भएमा न्यूनतम अंकलाई आधार मानी कर निर्धारण गरिने छ ।
- (घ) वहाल कर घोषणा वहालमा बस्ने र दिन दुबै सँग लिन सकिने छ ।
- (ङ) घर भाडामा बस्ने र व्यवसाय गर्नेको तथ्याक संकलन गरी वहालमा दिन प्रयोग गरिएको क्षेत्रफल घरधनिको वहाल बाट कर असुल गरिने छ ।
- (च) कर संकलनलाई प्रभावकारी बनाउन उद्योग वाणिज्य संघ आन्तरिक राजश्व कार्यालय तथा अन्य संघ संस्था संग सहकार्य गरिने छ ।

२२. मनोरन्जन कर (Entertainment Tax) :-

नगर क्षेत्रमा कुनै पनि महोत्सव फेस्टिबल, डान्स पार्टी, स-शुल्क सांगितिक कार्यक्रम संचालन गर्दा अनिवार्य रूपमा नगरपालिका बाट सिफारिस वा स्विकृति लिनु पर्ने र तोके बमोजिम कर बुझाउनु पर्ने अनिवाय व्यवस्था गरिने छ ।

२३. बिज्ञापन कर (Advertisement Tax) :-

- (क) नेपाल सरकारको निर्णय एवं निर्देशनको आधारमा मदिराजन्य प्रचार सामग्री राख्न निषेध गरिने छ ।
- (ख) होडिङ्ग बोर्ड दर्ता गर्ने र नबिकरण गर्ने व्यवस्था गरी विज्ञापन कर लाई प्रभावकारी बनाई निजि क्षेत्र मार्फत कर संकलन गरिने छ ।

२४.अन्य (Others) :-

राजश्व सम्भाव्यता अध्ययन प्रतिवेदनको र नगर स्तरिय राजश्व परामर्श समितिको सिफारिसको आधारमा आयको अनुमान प्रक्षेपण र कर शुल्कको दररेट निर्धारण गरी कर संकलनलाई विशेष जोड दिइने छ ।

२५.कर तथा शुल्क छुट सम्बन्धमा (Tax Free Provision) :-

- (क) दैवि प्रकोप वा संभावित भवितव्य आगलागिमा परि पूर्ण क्षती भएको प्रमाणित भएमा लागने कर २ वर्षका लागि छुट दिइने छ ।
- (ख) हाटबजार, बिज्ञापन कर बाहेक ठेक्कामा दिएका कर तथा शुल्क छुट सम्बन्धमा यातायात बन्दको जानकारी एवं सम्बन्धीत पक्षले सम्बन्धीत निकायबाट ल्याइ छुट मागेमा राजश्व समितिको सिफारिस समेतको आधारमा न.पा. बाट निर्णय गरी छुट दिन सकिने छ ।

२६.सुशासन र पारदर्शिता (Transparency):-

- (क) नगरपालिकाको सेवा प्रवाहमा प्रभावकारीता सम्बन्धमा सुशासन समितीले पेश गरेको प्रतिवेदन कार्यान्वयन गर्दै लगिने छ ।
- (ख) नगरपालिकाका गुनासाहरुलाई व्यवस्थापन गर्नका लागि अधिकृत कर्मचारीलाई नोडल अधिकृत तोकि कार्य गराइ सकिएको छ ।
- (ग) जनताले तिरेको राजश्वबाट नगरपालिकाले गरेको आय आर्जन र खर्चलाई मासिक रुपमा सूचना पाटीमा टासि जानकारी गराउने अन्य क्रियाकलाप नगरपालिकाको वेबसाइट मार्फत जानकारी गराइने छ ।
- (घ) विद्युतिय माध्यमबाट नगरपालिकाको कार्यलाई प्रवाहित गरिने छ ।
- (ङ) विकेन्द्रिकरणको सिद्धान्त अनुरूप नगरबासीले सम्भव भएसम्मका नगरपालिका बाट पाउने सेवा सुविधा र घर नजिक टोल टोलमा प्राप्त गर्न सकिने यसै आर्थिक वर्ष देखि प्रशासनिक कामको चापलाई हेरी वडा कार्यालयहरु छुट्टा छुट्टै संचालनमा ल्याइने छ । यसरी वडा कार्यालयको संचालनको लागि आवश्यक कार्यालयहरु संभव भएसम्म नजिकमा रहेका सरकारी तथा सामुदायिक भवनहरुमा राख्ने व्यवस्था मिलाइने छ । सम्भव नभएको ठाउँमा स्थानिय वडा नागरिक मंच र सर्वदलिय बैठकको सिफारिसमा उपयुक्त स्थानमा राख्ने प्रवन्ध मिलाइने छ ।
- (च) शंखरापुर न.पा.को कर्मचारी विनियम २०७२ लाई नगरपरिषद् सम्पन्न भएको ६० औं दिन भित्र तयार गरि नगरपालिका बोर्डबाट स्वीकृत गराई लागु गर्ने छ ।
- (छ) यस नगरपालिकामा कार्यरत स्थायी, अस्थायी तथा करार सेवामा कार्यरत कर्मचारीहरुलाई प्रोत्साहन अन्य भत्ता तथा यस नगरपालिकामा उत्कृष्ट कार्य सम्पादन गर्ने ३ जना कर्मचारीलाई पुरस्कृत गर्ने व्यवस्था मिलाइने छ ।
- (ज) शंखरापुर न.पा.को ऐतिहासिक दोस्रो नगर परिषद् तथा सार्वजनिकिकरण कार्यमा खटिने कर्मचारीलाई खाइपाइ आएको तलबको कम्तीमा १५ दिन देखि १ महिना बराबरको तलब भत्ता रकम उपलब्ध गराएकोमा तेस्रो नगरपरिषद्मा सोही अनुसारको सुविधा उपलब्ध गराइने छ ।
- (झ) आ.व. २०७२/७३ को लेखा परिक्षक नियुक्ती गर्ने तथा निजको पारिश्रमिक नियमानुसार भुक्तानी दिन न.पा. लाई अधिकार प्रदान गरिएको छ ।
- (ञ) पदपूर्ती समितीको अध्यक्ष तोक्ने अधिकार न.पा. को बोर्डलाई प्रत्यायोजन गरिएको छ ।

२७. सूचना प्रविधि तथा संचार (Information & Technology):-

- (क) नगरपालिका क्षेत्र भित्र फ्रि वाइफाइ जोन बनाउन प्रयत्न गरिने छ ।
- (ख) नगरपालिकाको सूचना तथा संचारलाई प्रभावकारी बनाउनका लागि नगर सूचना केन्द्रलाई व्यवस्थित गर्न पहल गरिने छ ।

- (ग) लोक कल्याणकारी बिज्ञापन र सूचनाको प्रचार प्रसार तथा यससंग सम्बन्धित कार्यका लागि पत्रकार महासंघसंगको सहकार्यमा आवश्यक नीति तय गरिने छ ।

२८. ;fj{hlgs ;DkQL ;+/lf0f

!_ gu/kflnsf lfjq leqsf ;fj{hlgs ktL{ hUuf, /fhs'nf], kf6L kf}jf, wf/f, s'nf], ;8s dlGb/, wfld{s :yn, ;fd'bflos ejg, ;fd'bflos ljBfno, sn]h nufotsf ;fj{hlgs ;DkQLsf] nut /fVg], gS;f+sg ug]{ / ItgLx?sf] ;+/lf0fsf nflu ljleGg sfo{qmdx? ;+rfngdf NofOg] 5 . ;fj{hlgs ;DkQL cltqmd0f ug]{ / xfgL gf]S;fgL k'¥ofpg] JolQm jf ;+3 ;+;yfnfO{ sfg'gL sf/jfxLsf] bfo/fdf NofOg] 5 .

@_ gu/kflnsfsf] e'-pkof]u gS;f / cNksflng tyf lb3{sflng Plss[t ljsf; of]hgf o;} cf=j= @)&\$÷)&% leq tof/ ul/g] 5 .

#_ k/fk'j}{sfn b]lv xfn;Dd rng rNtLdf ;+rfng ePsf] t/ gfkLdf 5'6 ePsf] af6f], s'nf], s'jf, kfgLsf] d'xfg, wfdL{s :ynsf] sfo{of]hgf agfO ;+/lf0f ug]{ .

\$_ o; gu/kflnsf leq gfkL x'g afFsL /x]sf] :yfgx?df bf]xf]/f] gfkLsf nflu ;DalGwt lgsfodf kxn ug]{ .

%_ Sofljg]6af6 ;jLs[t eO{ gofFkf6L / ;'Gb/Lhnsf] clen]v ;lxt ;fFv' gu/kflnsfsf] dfnkf]t tyf gfkL sfof{nodf cfpg' afFsL /x]sf] x'Fbf tTsf] ;f] @ ;fljs uf=lj=; sf] sfd sf/afxL ;Ffv' dfnkf]t tyf gfkL sfof{no k7fpg ;DalGwt lgsfodf kxn ug]{ .

^_ gfKfL sfof{no ;Ffv'df ;+rfngdf cfO;s]sf] x'Fbf oxfFs] gfkLsf] sfd a'9flgns07 uf]Zjf/fdf sfod eO{ sfo{ e}/x]sf] x'Fbf pQm sfof{nosf] sfdsf/jfxL ;fFv' af6 x'g] Joj:yf ldnfpgsf] nflu ;DalGwt lgsfodf kxn ug]{ .

&_ ऐतिहासिक महत्व बोकेको यस न.पा क्षेत्रको कुलो/खोल्सा खोल्सी/राजकुलोलाई कुनै पनि प्रयोजनको बाहानामा पुर्ने, भत्काउने, छोप्ने र ढल जोड्ने कार्य गर्न पाइने छैन । त्यस्तो गरेको पाइएमा कानुनको दायरामा ल्याइने छ ।

*_ शंखरापुर न.पा. भित्र रहेका सार्वजनिक जग्गाहरु न.पा. मातहतमा रहने गरी संरक्षणका लागि संबन्धित निकायमा पहल गर्ने ।

२९. खानेपानी तथा ढल निकास (Drinking Water) :-

- १) नगरभित्रका पानीका स्रोतहरु पहिचान गरि बस्ती स्तरमा एकिकृत खानेपानी योजना तथा कार्यक्रम संचालन गर्न नगरस्तरिय गुरुयोजना DPR तयार गर्ने कार्य अगाडि बढाइने छ।
- २) मेलम्ची खानेपानी योजना संग यो क्षेत्र प्रत्येक्ष जोडिएको हुँदा मेलम्ची योजना संग अन्य क्षेत्रले पाय सरहको सुविधा यस न.पा. ले पनि प्राप्त गर्न आवश्यक पहल गर्ने ।
- ३) बढ्दो शहरीकरण र बस्ती विकास संगै ढलको व्यवस्थापन यस न.पा. भित्रको मुख्य समस्याको रुपमा रहेको हुँदा सबै टोल र बस्तीमा एकिकृत ढल निकासको कार्यक्रम व्यवस्थापन गर्न पहल गरिने छ ।
- ४) यस न.पा. लाई खुला दिशा मुक्त क्षेत्र घोषणा गर्न पहल गरिने छ ।

३०. लक्षित बर्ग कार्यक्रम :-

- १) बालबालिका, शिक्षा, स्वास्थ्य लगायतका बाल अधिकारका क्षेत्रमा विभिन्न शैक्षिक संघ संस्था, सामुदायिक संघ संस्था तथा गैर सरकारी संघ संस्थासंग को सहकार्यमा आएका विभिन्न कार्यक्रम संचालन गरिने छ।
- २) महिलाहरुको हक अधिकार र नेतृत्व विकासका लागि तालिम, सिप मुलक ज्ञान, अध्ययन भ्रमण, अन्तर्क्रिया, गोष्ठी लगाएतका कार्यक्रम संचालन गरिने छ । यस्तै कार्यक्रम संचालनका लागि महिलन समूह तथा महिला संग सम्बन्धित संघ संस्थाहरुसंग को सहकार्य र साभेदारी जोड दिइने छ ।
- ३) आदिवासी जनजाती, दलित, पछाडि परेका वर्ग र समुदायको हक र अधिकारको लागि त्यस्ता वर्ग र समुदायको समावेशीकरणका लागि लक्षित वर्गको सक्रिय सहभागितामा विभिन्न कार्यक्रम संचालनमा ल्याइने छ । नगरपालिकाको गतिविधीमा यस्ता वर्ग र समुदायको मूल प्रवाहिकरणको निति अवलम्बन गरिने छ ।
- ४) नगर क्षेत्र भित्र रहेका अल्प संख्यक समुदायको पहिचान गरी तिनको मूल प्रवाहिकरणको लागि आवश्यक कार्यक्रमको तर्जुमा गरिने छ ।
- ५) वस्ती वडा हुँदै नगरपरिषद्मा पेश हुन आएका लक्षित समुहका (महिला, बालबालिका, आदिवासी जनजाती, दलित) कार्यक्रमहरु र नगरस्तरिय कार्यक्रमहरु प्राथमिकताको आधारमा संचालन गरिने छ ।
- ६) भाषा, भेषभुषा संरक्षणमा विशेष कार्यक्रम कार्यान्वयन गरिने छ।
- ७) यस न.पा भित्र छुवाछुत मुक्त समाज निर्माणका लागि विशेष जन चेतनामुलक कार्यक्रम अगाडि बढाइने छ ।

३१.विविध (Miscellaneous) :-

- ४) ऐतिहासिक शहर साँखु बजार पौराणिक तथा पुरातात्विक रुपमा रहेको हुँदा २०७२ सालको विनासकारी भुकम्पले खण्डहरमा परिणत भएको हुँदा सो को संरक्षण तथा पुन निर्माणका लागि नेपाल सरकारमा सास्कृतिक संरक्षित क्षेत्र घोषणा गरी साँखु बजारमा मौलिकता भल्काउन पुनः निर्माणका लागि प्राधिकरणले आवश्यक बजेट छुट्टयाउन, परियोजना लागु गर्न नेपाल सरकारमा सिफारिस गर्ने ।
- ७) नेपाल सरकार मन्त्री परिषद् आर्थिक तथा पूर्वाधार समितीका २०७२/६/१३ को निर्णय अनुसार बस्ती विकास, शहरी योजना तथा भवन निर्माण सम्बन्धी आधारभूत निर्माण मापदण्ड, २०७२ पारित गरी यस आ.व. २०७२/०७३ माघ १ गते देखि लागु गर्ने निर्णय भए बमोजिम नै निरन्तरता दिइने छ । उक्त निर्णय कार्यान्वयन गर्दा अंशबण्डा, जग्गा अतिक्रमण, बाटो विस्तारबाट बाँकी रहेको जग्गामा स्वीकृत मापदण्डका आधारमा घर नक्सा पास हुन नसक्ने अवस्था देखिएमा नगरपालिकाले कार्यविधी बनाई अगाडी बढाइने छ ।
- ८) बस्ती विकास, शहरी योजना तथा भवन निर्माण सम्बन्धि आधारभूत निर्माण मापदण्ड २०७२, भवन निर्माण ऐन २०५५, काठमाडौँ उपत्यका भित्रका नगरपालिका र नगरउन्मुख गा.वि.स. मा गरिने निर्माण सम्बन्धी मापदण्ड २०६४ र राष्ट्रिय भवन निर्माण आचार संहिता २०६० अनुमोदन गर्ने निर्णय गरियो ।
- ९) संशोधित कर्मचारी दरबन्दी स्वीकृत गर्ने ।
- १०) काठमाडौँ उपत्यका भित्रका नगरपालिका र नगरउन्मुख गा.वि.स. मा गरिने निर्माण सम्बन्धी मापदण्ड २०६४ र राष्ट्रिय भवन निर्माण आचार संहिता २०६० अनुमोदन गर्ने निर्णय गरियो ।

!\$_a}slNks pmhf{ tyf afof]UofF; sfo{qmdsf] nflu dfu eOcfP adf]lhd
;/f]sf/]fnf lgsfo ;+u ;dGjo u/L sfo{ cuf8L a9fpg] .

!%_gu/kflnsfsf] u'?of]hgf lgdf{0f ug]{ tyf cf]lws of]hgf ljsf; sfo{nfO{ cl3
a9fpg] tyf >f]t gSzf lgdf{0f ug]{ sfo{ ;d]t cl3 a9fpg] .

!^_lj1fkg s/, jftfj/0f s/, kfls{^a z'Ns s/ sf] 7]Ssf nufpg] sfo{ z'? ug]{ .

!*_d}l6«s k|0ffnLsf] 3/ gDa/ nfu' ul/ ;8s offtoftsf] klxrfg ul/ sfo{ cl3
a9fpg] .

!(_g]kfn ;/sf/, lhNnf ljsf; ;ldtL, sf7df8f}F / gu/kflnsf ;d]tsf] ;a} :Yffgdf
k/]sf sfo{qmdnfO{ sfo{ ubf{ r]g]h 5'6\ofO{ 5'§f5'§} sfd tf]sL sfddf
bf]xf]/f]kgf gkg]{ ul/ sfo{ cuf8L a9fpg] .

@)_pkef]Qmf ;ldtLn] of]hgf ubf{ nfut Oi6d]t tof/ ubf{ gu/kflnsfn] lbg]
/sddf !% k|ltzt /sd afkt hg;xeflutf yk u/L n=O{= tof/ ug]{ / d"Nof+sg
ug]{ .

@!_gu/kflnsfsf] /sdaf6 ;+rf]nt pkef]Qmf ;ldtLn] ug]{ of]hgfsf] xsdf
pkef]Qmfx?sf] ;'emfjdf Wofgdf /fvL # nfv eGbf dflysf of]hgfnfO{
@% k|ltzt k]ZsL lbg] .

@@_s'g} of]hgf sfo{qmd z+;f]wg, kl/dfh{g ug}'{ k/]df pkef]Qmf ;ldtLåf/
;+rfng ug}'{ kg]{ of]hgfx? pkef]Qmf ;ldtLn] ;+rfng gu/]df jf x'g g;s]df
pQm sfo{qmd tyf of]hgf g=kf= af]8{n] a}slNks pkfo ckgfO{ sfo{Gjog
ug]{ .

@#_gu/kflnsfaf6 hfFr kf; / km/kmf/fs ePsf cfof]hgf, kl/of]hgf tyf
sfo{qmdx?
gu/kl/ifb\af6 cg'df]bg ul/of] .

@\$_/fhZj b//]6 yk36 36j9, z+;f]wg cfbL ug}'{ k/]df /fhZj k/fdz{ ;ldtLsf]
l;kmf/; lnO{ g=kf= af]8{n] ug]{ .

@%_gu/kflnsfsf] tkm{af6 cGo s'g} ;/sf/L, u);/sf/L Pj+ ;DalGwt
lgsfo;+u ;Demf}tf ul/ sfo{qmdx? sfof{Gjog ug}'{kg]{ ePdf pQm
;Demf}tf ug{ gu/kflnsfsf sfo{sf/L clws[tnfO{ clwsf/ k|Tofof]hg ug]{
;fy} ;/sf/L u);/sf/L s'g} of]hgf sfo{qmd k|fKt x'g] ePdf To:tf of]hgf tyf
sfo{qmd ug{ n=O{=cg'dfg sfo{qmd :jLs[t eO{ cfPdf gu/kflnsf af]8{n]
sfof{Gjog ug]{ .

@^_z+v/fk'/df lqmoFlzn ;+3 ;+:yf gu/kflnsfn] ;dGjo u/L gu/kflnsf dftxtdf
Nofpg kxn ug]{ . dftxtdf cfpq rfxg] ;+3 ;+:yfn] ;fem]bf/Ldf sfo{qmd
cuf8L a9fpg] jf sfo{qmdsf] hfgsf/L tyf :jLs[t lnP/ dfq sfo{qmd cuf8L
a9fpg] t/ gu/kflnsf ;+u ;dGjo / dftxtdf cfpq grfxg]sf] xsdf ltgn] ;+rfng
u/]sf] sfo{qmdsf] c;/, dfg]s lk8f, j8f j8f leq kg]{ dt leGgtf cfPdf ;+:yf
cfkm} lhDDf]af/ x'g] / ;dGjo tyf dftxtdf cfpq] grfxg] ;+3 ;+:yfsf] xsdf
;DalGwt lgsfodf kqfrf/ u/L clwstd kxn sbdL lng] .

@&_ gu/kflnsfsf] cf`gf] >f]taf6 l]lgof]hg u/L ;DkGg u/]sf] of]hgfdf sG6Lh]G;L @ k|ltzt / cGo >f]taf6 k|fKt of]hgfdf # k|ltzt sfod ug]{ .

@*_ o; gu/kflnsf leq gu/kflnsfn] :jLs[t gu/L hUuf Knl6^a ug{ gkfpfg] .
Knl6^a ubf{ dfkb08 k'¥ofP/ dfq ug]{ / gu/kflnsfnfO{ a'emfpg' kg]{
bfloTj a'emfP/ :jLs[t lbg] . ;fy} :jLs[t glnO{ Knl6^a ug]{nfO{ lalqm ljt/Of
ug{sf] nflu l;kmfl/; lbg afWo gx'g] .

२९) यस नगर भित्रको विभिन्न ठाउँबाट अनाधिकृत रूपमा माटो, बालुवा, ढुंगा, पानी उत्खनन गर्ने कार्य देखिएकोले सम्बन्धित ठाउँको स्थलगत अवस्था, साँधसधियार, सम्बन्धित वडाको परामर्श वा सर्जमिन, सम्बन्धित निकायको स्वीकृती, आवश्यकता अनुसार IEE, EIA को प्रतिवेदनको आधारमा नगरपालिकाले तोकेको मापदण्ड पुरा गरी स्वीकृती दिए पछि मात्र संचालन गर्न पाउने ।

३०) प्राक[its >f]tsf] pkof]u, lgsf;Ldf a9\bf] r'xfj6 lgoGq0f ug{ :yflgo ;d'bfo k|zf;gsf] ;dGjodf cg'udg tyf Joj:yfkg sfo{ljwL tof/ ug]{ .

#!_ ljifout sfof{no;+u cfly{s, k|fljlws nufotsf ljifodf ;xof]u / ;xsfo{ ug]{ .

#@_ a}b]lzs ;xof]uaf6 ;+rfng x'g] cfof]hgf tyf kl/of]hgfx?sf] nflu ;Demf}tf ;+u d]n vfg] ul/ sfo{qmd th{'df ug]{ .

##_ :jo+;]ljsf, :jf:Yo ;xof]uL / afn lzlffdf /sd lalgof]hg ul/ sfof{Gjog ug]{ .

३५) नगरपालिकाको आन्तरिक श्रोतको पहिचान र संकलन परिचालन गर्न श्रोत परिचालन समिति निर्माणद्वारा तालिम प्राप्त एजेन्सी लाई जिम्मा दिइ कार्यविधि तयार गर्न लगाइने छ।

३६) शांखरापुर क्षेत्रलाई शान्ती सुरक्षा कायम गरी सामाजिक सद्भाव कायम गर्न सुरक्षा निकायसँग छलफल गरि कार्य अगाडी बढाउने ।

३७) नगरका गौरवका आयोजना पहिचान गरी कार्यान्वयन अगाडी बढाउने छ ।

३८) बढ्दो जनसंख्या एवं शहरीकरणको चापलाई व्यवस्थित गर्न नगरपालिकालाई{-Satelite City) sf] ?kdf ljsf; ug]{ cjwf/OfnfO{ sfof{Gjog ug{ kxn ug]{ .

#(_ gu/leqsf wfld{s, ;Ff:s[its, P]ltxf]s ;Dkbfx? ;+/lf0f ug]{ lgl Ing] .

\$_ gu/kflnsfsf j8fx? ;+rfng ul/ hgtfx?nfO{ ;jif ;'ljwf rfF8} pknAw u/fpg gk'u sd{rf/L Joj:Yffkg u/L j8f sfof{no Joj:yfkgdf kxn ul/g]5 .

\$_ !_ ;8s 5]p lgdf{0f ;fdu|L /fvL lgdf{0f sfo{ ug]{ / 3/ ;DkGg eP kl5 ;8s ;kmf gul/ cj?4 ug]{ sfo{nfO{ lg?T;flxt ug{ gSzf kf; ubf{ s} cj:yfdf w/f}6L jfkt ?= %)))÷- /fVg] Joj:yf ldnfpg] / lgdf{0f sfo{ ;DkGg e} ;8s ;kmf ePsf] k|fljlws lgl/lf0f kZrft pQm w/f}6L lkmtf{ lbg] Joj:yf ldnfpg]

\$#_ नक्शा पास गर्न आउँदा व्यक्तिले अनिवार्य रूपमा घरमा खपत हुने विजुलीको २५ प्रतिशत विजुली को लागि सौर्य प्यानल जडान गर्नु पर्ने प्रतिबद्धता पत्र पेश गर्नु पर्ने । सो प्रतिबद्धता अनुरूप निर्माण सम्पन्न हुँदा सम्म पनि जडान नभएमा निर्माण सम्पन्न प्रमाण पत्र दिइने छैन ।

४४) सामान्य भुकम्प प्रतिरोधी नभएका टहराहरुले पनि बाटोको मापदण्ड नमिचि नगरपालिकामा दर्ता गरी प्रमाण पत्र लिनु पर्नेछ ।

४५)साँखु बजारलाई पुरातात्विक, साँस्कृतिक एवं ऐतिहासिक सहर घोषणा गर्न नगरपरिषद्ले सम्बन्धित निकायमा प्रक्रिया अगाडि बढाउने ।

४६) वडा स्तरिय रूपमा संकलन भएर आएका नयाँ तथा पुराना बाटाहरुका क्षेत्राधिकारलाई कडाइका रूपमा पालना गर्न लगाउने ।

- ४७) तत्कालिन मापदण्ड पुरा गरी नक्सा बमोजिम घर निर्माण भएको देखिएमा मात्रै नक्सा पास नियमित गर्ने ।
- ४८) तत्कालिन समयमा नक्शापास भएका र नक्सा बमोजिम मात्रै निर्माण भएका घरहरूलाई मात्रै निर्माण सम्पन्न प्रमाणपत्र दिइने ।
- ४९) भवन आचार संहिता पालना गर्ने सन्दर्भमा यस नगरपरिषद् पछि डिजाइनरले अनिवार्य स्ट्रक्चर ड्रइङ (Structural Drawing) पेश गर्नु पर्ने र त्यसको चेक जाँच नगरपालिका इन्जिनियरले गर्ने ।
- %)_ z+v/fk'/ gu/kflnsf a}zfv !@ ut] sf] e'sDkn] lftu|:t ePsf] lf]q ePsf x'Fbf ljz]if lf]qsf] ?kdf 3f]if0ff ug{ ;DalGwt lgsfodf dfu ug]{ . ५१)
- नगरपालिकामा कार्यरत अस्थायी, करार, ज्यालादारी एवं प्राविधिक कर्मचारीहरूलाई न.पा.को स्थायी पदपूर्तिको व्यवस्था नहुन्जेल आन्तरिकरण गर्ने र नगरपालिको निर्णय अनुसार सेव सुविधा दिई करार अवधि थप गर्दै लैजाने ।
- %!_g=kf= lf]q leq ;+rfng ePsf tyf ;+rfng x'g] of]hgf sfo{qmdx?sf] ;du| cg'udg / ;'kl/]lf0f ug{sf] nflu :yflgo ;]f]t kl/rfng tyf Joj:yfkg sfo{lj|w @)^ (adf]lhd gu/ ;'kl/]lf0f tyf cg'udg ;ldtL u7g ul/ sfo{ ljwLåf/f lg{lbi6 u/] adf]lhd sfd st{Jo tyf clwsf/ k|bfg u/L pQm ;ldtLnfo{ lqmoFlzn agfOg] 5 .
- %@_cfs:ds / ljz]if cj:yf ;[hgf eO{ s'g} lg0f{o ug'{k/]df ah]6 tyf lgtut k|:tfjdf kl/dfh{g jf ;+zf]wg ug'{ kg}{ ePdf g=kf=nfo{ clwsf/ k|Tofof]hg ug]{ .

३२. रणनीतिहरू:-

आ.व. २०७३/०७४ को वार्षिक नीति कार्यक्रम तथा बजेटले परिलक्षित गरेका उद्देश्य प्राप्तीका लागि देहाय अनुसारको रणनीतिलाई थप प्रभावकारी बनाई कार्यान्वयन गरीने नीति लिइएको छ।

१. राजनैतिक सहकार्य र सहमतिमा जोड दिइने छ ।
२. नगरपालिकाको संगठनात्मक संरचनालाई कार्यबोहको आधारमा सेवामुखि बनाउन समयसामयिक परिमार्जन सहित अद्यावधिक गर्ने ।
३. आधारभूत सेवा तथा पूर्वाधार विकासमा समन्वय सहकार्य सहभागिता र साभेदारीको अवधारणालाई प्रभावकारी बनाइने छ ।
४. कर तथा गैर कर राजश्वका नयां क्षेत्रहरूको पहिचान गरि अधिकतम परिचालन र उक्त कार्यकालागि सरोकारवालाहरू समेतको सहकार्यमा जोड दिइने छ ।
५. समावेश र सन्तुलित विकासको लागि सामाजिक परिचालनमा जोड दिइने छ ।
६. लक्षित तथा विशेष लक्षित क्षेत्रमा क्रियाशिल संघसंस्थाहरूसंगको सहकार्य र साभेदारीमा जोड दिइने छ ।
७. ठूला योजनाहरूको सम्भाव्यता अध्ययन एवं डिजाइनका लागि विज्ञ परामर्श दातृसंस्थाहरूको सेवा लिइने छ ।
८. टोल विकास संस्था लगायतका नगरपालिकाको सहयोगी अंगहरूलाई एकिकृत गरि एकिकृत संजाल निर्माणमा प्रभावकारीता ल्याइने छ ।

३३. साँखु चार ढोका भित्र भवन निर्माणको हकमा अवलम्बन गरिने मापदण्डहरू:-

- १) राष्ट्रिय पुननिर्माण प्राधिकरणद्वारा प्रस्तावित सम्पदा बस्ती संरक्षण तथा भवन निर्माण सम्बन्धि मापदण्ड २०७३, साँखु बजार क्षेत्रको हकमा लागु गरिनेछ । यसको सिमांकन निर्धारण प्राविधिक समितिले गर्ने छ ।

निर्णय नं.१ २०७२ सालको भुकम्पले क्षति पुऱ्याएका विद्यालय, मठमन्दिर, स्वास्थ्यचौकी, खानेपानी, सडक लगायत यस न.पा. को दोस्रो नगरपरिषद् ले सिफारिस गरिएका सम्पूर्ण संरचनाहरूलाई निरन्तरता दिइने निर्णय गरियो ।

निर्णय नं.२

दोस्रो नगरपरिषद् बाट स्विकृत कर, दस्तुर तथा सेवा शुल्कहरूमा निम्नअनुसारका शिर्षकहरूमा निम्नानुर परिवर्तन गर्ने र बाँकी शिर्षकहरूको दररेट यथावट कायम गर्ने शंसोधित दररेट आ.व.०७३/०७४ को ०७३ माघ १ गते देखि नै लागु गर्ने निर्णय गरियो ।

शंसोधित करहरू

यस नगरपालिकामा आर्थिक वर्ष ०७३/०७४ वर्षको लागि निर्धारित राजस्व तथा कर दस्तुर			
सि.न		विवरण	दस्तुर(राजस्व)
१		घर बाटो प्रमाणीत सिफारिस	
	क)	महादेव खोला पुल देखी बज्रयोगिनी दमाई खोल्सा सम्म	प्रति आना रु. ७००
	ख)	भित्री पिच सडक	प्रति आना रु. ६००
	ग)	कच्ची मोटर बाटो /खहरे खोल्सो	प्रति आना रु. ५००
	घ)	गोरेटो /कुलो	प्रति आना रु. ३००
	ड)	बाटो नभएको	प्रति आना रु. २००
		शालिनदि पुलबाट कात्तिके साँखु नगरकोट सडक	
	क)	मुल सडक	प्रति आना रु ५००
	ख)	मुल सडकबाट जोडिएको कच्चि सडक	
	ग)	गोरेटो बाटो	प्रति आना रु २००
	घ)	बाटो नभएको	प्रति आना रु. १००
		साँखु मेलम्चि सडक र वडा १,२,३,४,५,६,७,१२ र १३ मा तपसिलका सडकहरूमा पनि निम्न बमोजिम	
	क)	मुल सडक झास सम्म	प्रति आना रु. ५००
	ख)	कच्चि मोटर बाटो जहरसिंहपौवा कात्तिके सडक	प्रति आना रु. ४००
	ग)	कच्चि मोटर बाटो जहरसिंहपौवा छापभन्जयाड(मनमोहन) सडक	प्रति आना रु. ४००

	घ)	कच्चि मोटर बाटो	न्युनतम रु.१५०० र थप प्रति रोपनि रु६००
	ड)	गोरेटो बाटो	न्युनतम रु.१५०० र थप प्रति रोपनि रु५००
	च)	बाटो नभएको	न्युनतम रु.१५०० र थप प्रति रोपनि रु २५०
		पुखुलाछिबडा कार्यलयबाट भुल्लु सडक	प्रति आना रु ५०० न्युनतम १५००
		साँखु बज्रयोगिनि सडक	प्रति आना रु ४०० न्युनतम १५००
		माथि सबैमा जेजति तोकिएको भएता पनि न्युनतम रसिद रु.१५०० को काटिनेछ	
		अंश बण्डा र नामसारि	रु ५०० जति भएपनि
		पलिटड, पलानिडको जग्गा	प्रति आना रु १५००
२		चार किल्ला प्रमाणित	
	ख	सबै वडामा	सुरु एक कित्ताको न्युनतम रु.१००० थप प्रति कित्ता रु २००
३		नक्सा पासको हकमा	
	क	planning,plotting, housing permit दिनको लागि	रु.२,००,०००
	ख	आवासिय घर	
	ग	अस्थाई टहरा बसोबासको लागि (बास, जस्तापाता)	प्रति घर रु. ५००
		माटोको जोडाई भएको घर, ब्लकको घर, ईटा र माटोको जोडाई, ढुङगाको घर	प्रति वर्ग फिट रु. २ वा प्रति घर रु.१५००(न्युनतम)

		पूर्ण रुपमा ट्रेसबाट बनेको टहरा, भवन	आवासिय प्रायोजनको लागि २५% छुट
		५०० वर्ग फिट सम्मको	रु.१०००
		५००-१००० वर्ग फिट सम्मको	रु. २०००
		१००० वर्ग फिट भन्दा बेसीलाई	रु. ५०००
	घ	ढलाने घर नयाँ बन्ने घरको हकमा "ख र ग वर्गको"	
		आवासिय प्रायोजनको लागि	प्रति वर्ग फिट रु ८
		व्यापारिक प्रायोजनको लागि	प्रति वर्ग फिट रु १०
		पुरानो बनिसकेको घर अभिलेखिकरण गर्ने हकमा	प्रति वर्ग फिट रु १० र थप जरिवाना रु. ५००० र प्रमाण पत्रको रु. १०००
	ङ	नक्सा संसोधन	थप क्षेत्रफलको लागि माथिकै उल्लेखित राजश्व र जरिवाना स्वरुप रु. ५०००
	च	नक्सा दरखास्त फारम	रु.१००० प्रति फारम
	छ	घरको नक्सा नामसारी	प्रति वर्ग फुट रु २
	ज	नक्सा पास दस्तुर हाउजिड, हस्पिटल, होटल र ईन्सटिटयुटनहरुको हकमा	प्रति वर्ग फिट रु १२
	झ	अपार्टमेन्ट	प्रति वर्ग फिट रु १५
	ञ	घर जग्गाको प्राविधिक मुल्याङकन	पचास लाख सम्म रु.२५०० र थप पचास लाख सम्म क्रमश थप रु.२५००
	ट	सम्पदा बस्ति, साँखु चार ढोका भित्र सम्पदा बस्ति संरक्षण तथा भवन निर्माण समबन्धि मापदण्ड। २०७३ अनुसार बनेको घरमा	माथि उल्लेखित राजश्व लिने तर निम्न मापदण्ड पुरा गरि बनेका घरहरुको निर्माण सम्पन्न लिए

			सङ्गै तिरेको राजस्व फिर्ता गर्ने
४		मालपोत तथा भुमिकर	
	क	सबै वडाहरुमा	प्रति आना रु.५ न्युन्तम रु ५० को रसिद काटिने
		खनिज ओसार पसार	
		बालुवा	
	क	टिर्पर	रु.५०० प्रति ट्रिप
	ख	आईचर	रु.३०० प्रति ट्रिप
	ग	निसान	रु.२०० प्रति ट्रिप
		माटो	
	क	टिर्पर	रु.२०० प्रति ट्रिप
	ख	आईचर	रु.१५० प्रति ट्रिप
	ग	निसान	रु.१०० प्रति ट्रिप
		काठ ठुलो गाडि प्रति ट्रिप	रु. १२००
		काठ सानो गाडि प्रति ट्रिप	रु.१०००
		ढुङगा, गिटि	
	क	टिर्पर	रु.५०० प्रति ट्रिप
	ख	आईचर	रु.३०० प्रति ट्रिप
	ग	निसान	रु.२०० प्रति ट्रिप
५		परामर्श सेवा	
	क	ईन्जिनियरिड कन्सलटयान्सी फर्म	रु.५०००
	ख	व्यक्तिगत रुपमा	
		ईन्जिनियर	रु.३०००
		ओभरसियर	रु.१५००
६		खानि संचालन	

	क	सुन तथा बहुमुल्य धातु	रु.५००००
	ख	बालुवा खानी	रु ५००००
	ग	माटो खानी	रु २५०००
	घ	कोईला	रु १००००
	ङ	अन्य खानिको हकमा प्रकार हेरेर न्युन्तम	रु १००००
	च	बालुवा प्रसोधन केन्द्र	रु. ५००००
		जग्गा दर्ता नामसारी	सबै क्षेत्रको हकमा रु.१०००(जति रोपनि भए पनि)
७		जादु , सर्कस, चटक आदि	प्रति दिन रु ५००
८		पेट्रोल पम्प	रु. १५,०००
९		प्राविधिक शिक्षा	
		स्नातक सरह	रु.२५,०००
		प्रमाण पत्र तह	रु.२०,०००
		एसएलसि सरह	रु.१००००
१०		कृषि व्यवसाय	
		जडिबुटि प्रशोधन बिक्रि	रु.१०००
		आयात निर्यात	रु.३०००

ग वर्गको आवासिय प्रायोजनको भवनको हकमा भुई तल्लाको राजश्व छुट दिने र ख वर्गकोमा १००० वर्ग फिट सम्म । यो छुट भुकम्प अनुदान सम्झौता भएकोहरुको हकमा लागु हुनेछ।

१) अघिल्लो वर्षको परिषदको निर्णयमा छुटेका व्यवसायहरु र यस कार्यलयमा दर्ताको प्रकृत्यामा नआएको व्यवसायको हकमा यहि परिषद द्वारा स्विकृत राजश्व तथा कर लिने।

२)प्रत्येक राजश्व तथा कर यहि माघ १ गते देखी यहि परिषद द्वारा निर्णयित दररेटलागु गर्ने निर्णय गरियो।

३) पिक्निक स्पटको लागि रु.१००० (हजार) मात्र

४) नेपाल वाईलडलाफ डेभलमेन्ट कम्पनि , साविक लफिसफेदीले दिदै आएको दुई लाख रुपैया रोकिएकोमा त्यो पैसा सम्बन्धित निकाय संग माग गर्ने ।

५) ग वर्गको आवासिय प्रायोजनको भवनको हकमा भुई तल्लाको राजश्व छुट दिने र

ख वर्गकोमा १००० वर्ग फिट सम्म । यो छुट भुकम्प अनुदान सम्झौता भएकोहरुको हकमा लागु हुनेछ ।

निर्णय नं. ३ शंखरापुर नगरपालिका भित्रका सडकहरुको मापदण्ड दोस्रो नगरपरिषद्बाट स्विकृत भएका सडकहरुमा निम्न सडकहरुको निम्नानुसार मापदण्ड शंसोधन गरिएको छ । अन्य मापदण्ड यथावत कायम गर्ने निर्णय गरियो । निम्न उल्लेखित प्रस्तावित बाटाका चौडाईहरु setback बाहेकका हुन् र घर निर्माण गर्दा बाटोको मापदण्ड संगै setback (१.५ मि.) छोडेर बनाउनु पर्नेछ साथै नगरयातायात गुरुयोजना यसै आर्थिक वर्षदेखि लागू गरिने छ ।

निम्न उल्लेखित प्रस्तावित बाटाका चौडाईहरु setback बाहेकका हुन् र घर निर्माण गर्दा बाटोको मापदण्ड संगै setback (१.५ मि.) छोडेर बनाउनु पर्नेछ /

क्र सं	सडकको नाम	अ. लम्बाई (कि.मि.)	प्रस्तावित चौडाई (मि.)	कैफियत
१	सुनदेवी हुदै भट्टराईटोल गोरेटो बाटो	३.२	४	वडा न ४
२	हेल्थपोस्ट ब्रीनारायण घर जाने बाटो	२.५	४	वडा न ४
३	खुलालटार थापा गाउँ बानिया टोल सडक	१	६	वडा न १४
४	खुलालटार बेन्दोल सडक	०.७	६	वडा न १४
५	खुलालटार गोठ गाउँ इन्द्रायणी वन किनार सडक सडक	१	६	वडा न १४
६	इन्द्रायणी सानो कुर्थली माझ गाउँ सडक(४ न.)	१	६	वडा न १४
७	मगर टोल कुर्थली सडक	१	६	वडा न १५
८	इन्द्रायणी चनौटे भेटेनरी उखुटार लाकिला सडक	३	८	वडा न १५
९	गौराघर दुन्दोल धर्मपाल उखुटार सडक	१	६	वडा न १५
१०	राजकुलोको हकमा दया बाया		३/३ मिटर किनाराबाट	
११	ईन्द्रायणी, साँखु बसपार्क, लप्सेफेदी निमाना चौकी भन्जयाङ हुदै भोटेचौर सम्म		१५/१५ मिटर	

नोटः

- १) नया निर्माण हुने सडकको क्षेत्रधिकार सो सडकको केन्द्र रेखा देखी न्युन्तम ३ मिटर कायम हुनु पर्ने
- २) जटिल भौगोलिक क्षेत्रमा सडकको चौडाई केन्द्र रेखाबाट न्युन्तम २ मिटर कायम गर्नु सकिने।
- ३) माथि उल्लेखित र अधिल्लो परिषदमा समावेस नभएको सडक बाहेक २०० मिटर सम्मका सडकलाई केन्द्ररेखाबाट ४ मिटर कायम गर्ने ।
- ४) माथि उल्लेखित सडकहरु बाहेक निम्न सडकहरुलाई यस नगरपालिकाको नगरस्तरिय गुरु यातायात योजनामा ख वर्गको सडक तोकिएको छ। प्रस्तावित चौडाई १० मि

सि.न	सडकको नाम
१	ईन्द्रायणी सानागाँऊ- धरमपाल- कठनचोक हुदै सिटिभिटि सडक
२	सलम्बुटार- सुस्मा कोईराला हुदै चाँगु नारायण सडक
३	साँखू-ईटाखेल-पन्चमहालक्ष्मी सडक
४	नाङ्गले-सिरानचौर-लाकुरीबोट-बानिया गाऊ- काफलचौर
५	नाङ्गले-लाकुरीबोट-जोगितार पखेरा
६	पोखरीचौर-पन्चपाले-ढकालगाऊ-पोखरी खोला- सिरानचौर
७	ट्रान्सफरमर- बैरमहादेव- चौकीभन्जयाड
८	धारापानि-पटाप-कुन्डेशवर
९	स्कुल डाँडा- सिसलेखोला सडक वडा ३
१०	जयबलि बुद्ध सडक
११	सलम्बु बन देखी सिटिभिटि मुनिबाट कथन चोक नाऊ पाखा हुदै कार्की टोलबाट सल्लाघरि जोडने मोटर बाटो
१२	घुमारचोक सामुदायिक भवन श्याल डाँडा मणिचुड मोटर बाटो
१३	सलम्बु जंगल बाट वडा न १३ मणिचुड प्रावि हुदै ईन्द्रायणी ९ जोडने सडक
१४	भुल्लु, कार्की गाँऊ अधिकारी जोडने कच्ची मोटर बाटो
१५	ईन्द्रायणी चाँगुनारायण सडक
१६	कागेश्वरी चक्रपथ सडक(ईन्द्रायणी खण्ड)
१७	साँखू घुमारिचोक लप्सेचौकी भन्ज्याड सडक

निर्णय न ४. यस शंखरापुर नगरपालिका कार्यालयको आ.व. २०७२/०७३ को आन्तरिक एवं बाह्य आय र चालु एवं पूँजीगत खर्च अनुमोदन गर्ने निर्णय गरियो ।

निर्णय न ५ दोस्रो नगरपरिषद्बाट निर्णय भई सञ्चालन हुन नसकेका र चालु आ.व. मा सञ्चालन गर्न आवश्यक देखिएका निम्न योजना तथा कार्यक्रम चालु आ.व. २०७३/०७४ मा सञ्चालन गर्नेगरि स्वीकृत गरियो ।

योजना तथा कार्यक्रमहरु

बजेट रकम नं.	बजेट रकम शीर्षक	वडा	जम्मा
१	नाडले प्रहरी चौकी, चौकी भन्ज्याङ मोटर बाटो	वडा. नं. १	५०००००
२	चापाबोट, ढुंगाना गाउँ, खर्क ढुंगा सोलिंग	वडा. नं. २	५०००००
३	निमारे साउनेपानी नेसुरटोल देउराली ब्रम्हपुल खा. पा.	वडा. नं. ३	५०००००
४	वडा स्तरीय खानेपानी मर्मत तथा निर्माण	वडा. नं. ४	५०००००
५	जहरसिङ पौवा ढल निर्माण	वडा. नं. ५	५०००००
६	सामुदायिक भवन निर्माण	वडा. नं. ६	५०००००
७	थापाडाँडा बाट रण बहादुर भुजेलको घर बाट पन्चकन्या मन्दिर जाने मोटर बाटो ग्राभेल गर्ने	वडा. नं. ७	५०००००
८	सधुरामको घर देखि डाँडा गाउँ जाने सडक ग्राभेल	वडा. नं. ८	५०००००
९	पुखुलाछी स्वास्थ्य चौकी भवन निर्माण	वडा. नं. १०	५०००००
१०	पटाप स्वास्थ्य शहरी क्लिनिक स्थापना तथा संचालन	वडा. नं. ३	४०००००
११	ब्रम्हाकुमारी राजयोग सेवाकेन्द्र, साँखु भवन निर्माण	वडा. नं. ९	८०००००
१२	सलाम्बु मचागाल हुँदै सिकोचा धुंल्ला महादेव गेट सम्मको सडक (९ र १०)	वडा. नं. ९	५०००००
१३	चलाखु टोल स्थित माई राखे सतल पूर्ण निर्माण गर्ने	वडा. नं. ११	५०००००
१४	लकिला भुमेथली सडक	वडा. नं. १५	५०००००
१५	धारा भन्ज्याङ चिहान पाटी निर्माण	वडा. नं. १२	१०००००

बजेट रकम नं.	बजेट रकम शीर्षक	वडा	जम्मा
१६	सिद्धान्त देवी समूह मोक्तान टोल सामुदायिक भवन निर्माण	वडा. नं. १२	२०००००
१७	मणिलिंगे खोला सिंचाई योजना	वडा. नं. १२	१०००००
१८	बज्रयोगिनी मन्दिर देखि तल्लो भन्ज्यांग मानेडाँडा मणिचुड सडक	वडा. नं. १२	१०००००
१९	इन्लाटोल गणेश मन्दिर जिर्णोधर	वडा. नं. १०	२०००००
२१	माईको सतल मर्मत	वडा. नं. ८	५००००
२२	पोखरीचौर, पञ्चपाले जहरसिंपौवा सडक	वडा. नं. १, २	१०००००
२३	जहसिंपौवा, नाडलेभारे सडक मर्मत	वडा. नं. १, २	२०००००
२४	धारापानी पटाप सडक मर्मत		२०००००
२५	पटाप स्कुल डाडा बटाघारे टोल लाकुरीबोट सडक	वडा. नं. ३	१५००००
२६	लाकुरीबोट कुन्डेश्वर कृषि सडक (बंगाली डाडा भिल्केटोल भुमीमन्दा सडकको सटामा)	वडा. नं. २	
२७	भगवती उच्च मा.वि. भौतिक निर्माण एवं ढल व्यवस्थापन	वडा. नं. १०	१०००००
२८	पूर्णखोप कार्यक्रम	न.पा. भरि	६०००००
२९	पुखुलाछीको निर्माणाधिन भवन	वडा. नं. १०	१००००००
३०	नगरक्षेत्र पूर्वाधार कार्यक्रम (लागत सहभागिता)	न.पा. भरि	२८३८९४९
३१	बाल मैत्री स्थानिय शासन कार्यक्रम (CFLG)	न.पा. भरि	४०००००
३२	बातावरण मैत्री स्थानिय शासन कार्यक्रम (EFLG)	न.पा. भरि	४०००००
३३	प्रस्ताव लेखन तालिम (महिला)	न.पा. भरि	१५००००
३४	लोकसेवा को तयारी कक्षा	न.पा. भरि	२०००००
३५	नेतृत्व विकास कार्यक्रम	न.पा. भरि	१५००००
३६	ट्रष्ट निर्माण भुक्तानी	पुखुलाछी	५७०९९२
३७	MTMP नगरस्तरिय गुरुयोजना	न.पा. भरि	२३००००
३८	ओम शान्ति भवन	सानागाउँ	२०००००

बजेट रकम नं.	बजेट रकम शीर्षक	वडा	जम्मा
	गत बर्षको भुक्तानी दिन बाँकी		
३९	कालिमेल रैले र भुले खानेपानी		८००००
४०	सक्व महिला विद्यालय		२५०००
४१	साँखु प्रा.वि.		२५०००
४२	वडा नं १० भगवती मन्दिर को पर्खाल निर्माण		१३२९२५
४३	वज्रयोगिनी ना.सा.के. भुक्तानी		५००००
४४	भिमसेन खानेपानी		५००००
४५	विभिन्न बाटो, पाखरी, बसपार्क, मन्दिर, मर्मत एवं सरसफाई, पहिरो पन्छाउने कार्य	न.पा. भरि	५९११६३
	जम्मा		१६३९३९४१

निर्णय नं. ६. यस नगरपालिकाको आ.व. २०७३/०७४ को शंसोधित आय अनुमान तथा आ.व. २०७४/०७५ को अनुमानित आय स्वीकृत गरियो ।

सकेत न	विवरण	आ.व. २०७२/०७३ यथार्थ आय	आ.व. २०७३/०७४ मंसिर मसान्त सम्मको यथार्थ आय	आ.व. २०७३/०७४ संसोधित अनुमानित आय	आ.व. २०७४/०७५ को अनुमानित आय
१	आन्तरिक श्रोत				
१.१.	स्थानीय कर				
१.१.१	मालपोत तथाभूमि कर	१४३९४२६	६९९४२४	१७२१०००	२५०००००
१.१.२	घर जग्गा कर	४९९००		६०००००	३०००००
१.१.३	बहाल कर	५६२७४		२०००००	३०००००
१.१.४	विटौरी कर			५०००००	१०००००
१.१.५	व्यवसाय कर	६६००	१६५००	६०००००	६०००००
१.१.६	सवारी कर	०	०	०	०
१.१.६.१	सवारी दर्ता तथावार्षिक सवारी कर	०	०	२४४०००	२५००००
१.१.६.२	पटके सवारी कर	६००१	०	०	०
१.१.६	मनोरञ्जन कर	०	०	१०००००	१०००००
१.१.९	विज्ञापन कर	०	०	१०००००	१०००००
१.२	सेवाशुल्क	०	०	०	०
१.२.२.२	विद्युत महशुल(हाइटो पावर)	०	०	२२००००	२२००००
१.२.४	सार्वजनिक सुविधाउपयोग सेवाशुल्क	०	०	१००००	१००००
१.२.५	सार्वजनिक संरचनामर्मत संभार (सफाई)शुल्क सेवाशुल्क	०	०	१००००	१००००
१.२.६	अचल सम्पत्ति मूल्याङ्कन सेवाशुल्क	४२६६४	२६२५०	५०००००	५०००००
१.२.७	बातावरण शुल्क	२०४६२००	२५६६६००	६००००००	६००००००

सकेत न	विवरण	आ.व. २०७२/०७३ यथार्थ आय	आ.व. २०७३/०७ ४ मंसिर मसान्त सम्मको यथार्थ आय	आ.व. २०७३/०७ ४ संसोधित अनुमानित आय	आ.व. २०७४/०७५ को अनुमानितआ य
,१.२.८	अन्य सेवाशुल्क	७९२३०	२८३४०	२०००००	२०००००
१.३	दस्तुर	०	०	०	०
१.३.१	दर्ता तथानवीकरण दस्तुर	३०२५०	३१३००	५०००००	३०००००
	नक्सा अभिलेखीकरण		१६४९४४	४०००००	
१.३.२	नक्सापास दस्तुर	६७५५३९	४७७५७८	६०००००	४५१००००
१.३.३	सिफारिश तथा बक्सौनी दस्तुर	१६९६२३८	६५३३२९	२००००००	२००००००
१.३.४	नाता प्रमाणित दस्तुर		३२५००	५०००००	५०००००
१.३.५	अन्य दस्तुर	३३८३११	२४१००	३०००००	३०००००
१.३.६	चार किल्ला घरबाटो प्रमाणित	४२२५८९४	१७३८२३५	८८०००००	१५००००००
१.४.३	अन्यविक्री टेन्डर फर्म	१६२००	०	०	०
१.७.६	अन्यविविध आय	३३४४८	३४३८०		
१.७.१	दण्ड जरिवाना (पंजिकरण)	१९२३००	७९७००	३०००००	१०००००
	गतबर्षको बेरुजु आय	०	२८४२९६	०	०
१.७.२	भाडा तथा वहालबाट आय	०	२०५२०	३०००००	४०००००
जम्मा		१०९३८८७५	६८९९९९६	२५१०५०००	३४५०००००
	गत बर्षको अल्या मौज्जात			१६९८०९४१	
२	बाह्य स्रोत				
,२.१	नगरपालिका अनुदान चालु	४६९८६६०	१६०००००	४६०००००	५०६००००
,२.२	नगरपालिका अनुदान पुंजीगत	१८४०००००	११०२१०००	२३८६७०००	२६३७००००
,२.३	ठूलापूर्वाधार विकास योजना			९०१६०००	१०००००००

सकेत न	विवरण	आ.व. २०७२/०७३ यथार्थ आय	आ.व. २०७३/०७ ४ मंसिर मसान्त सम्मको यथार्थ आय	आ.व. २०७३/०७ ४ संसोधित अनुमानित आय	आ.व. २०७४/०७५ को अनुमानितआ य
२.३.१.१	अन्य निकायवाट प्राप्तअनुदान (सडकवोर्ड)	०	०	०	
२.३.१.	रजिष्टेशन दस्तुर	१०४५००००	५६२९३०४	९००००००	१२००००००
३	जिविसवाट राजश्व वाँडफाँड आय	०	०	०	
३.१.१	जि.वि.सवाट स्रोत उपयोग बाँडफाँड	०	०	५००००००	५००००००
५.१.	अन्यअनुदान	०	०	०	४००००००
५.१.	जिविस भुकम्प पिडीत तथाअन्यअनुदान	३२९८१३९	१७४६२२०	१७४६२२०	
६.१	स्थानीयशासन तथा सामादायिक विकास अनुदान चालु	५५३००६४.१ ३	८४००००	२५२५०००	
-	स्थानीयशासन तथा सामादायिक विकास अनुदान पुँजिगत	१४१९२८			
	नगर क्षेत्र पूर्वाधार विकास कार्यक्रम	०	०	१३८१२०००	१४००००००
	सौर्य उर्जा तथा सडक बत्ती	०	०	२०२२०००	
	लागत सहभागिता	०	०		
	जम्मा आम्दानी	३६९८८७२७	२०८३६५२४	७१५८८२२०	७६४३००००
	कुल चालु र वाहय आम्दानी समेत जम्मा	४७९२७६०२	२७७३६५२०	११३६७४१६१	११०९३००००
	;fdflhs ;'/lff eQf sfo{s d	१९०७५१२०	१७००००० ०	३४८६६०००	३६००००००
	जम्मा	६७००२७२२	४४७३६५२०	१४८५४०१६ १	१४६९३००००

निर्णय नं.७ यस शंखरापुर नगरपालिका को आ.व. ०७३०७४ को संशोधित चालु र पूँजीगत खर्च एवं आ.व.२०७४।०७५ को प्रस्तावित चालु र पूँजीगत खर्च देहाय बमोजिम नगरपरिषद् बाट स्वीकृत गरियो ।

बजेट रकम नं	बजेट रकम	आ.व.०७३/०७४ मंसिर मसान्त सम्मको यथार्थ खर्च		आ.व.०७३/०७४ असार मसान्त सम्मको संशोधित अनुमानित खर्च			आ.व.०७४/०७५ को अनुमानित व्यय विवरण		
		नगरपालिका अनुदान चालु खर्च	नगरपालिका आन्तरिक श्रोत चालु खर्च	नगरपालिका अनुदान चालु खर्च	नगरपालिका आन्तरिक श्रोत चालु खर्च	संशोधित अनुमानित चालु खर्च	नगरपालिका अनुदान चालु	नगरपालिका आन्तरिक श्रोत चालु	कुल अनुमानित चालु खर्च
१.०१	तलब								
१.०१.१	तलब कर्मचारी	२४४६८०	२८९४४८३	८५००००	७५०००००	८३५००००	१०२९००००	८५०००००	९५२९००००
१.०१.३	कर्मचारी कल्याण कोष	०	०		५०००००	५०००००	०	८०००००	८०००००
१.०१.४	बीमा प्रीमियम खर्च	०	०		६०००००	६०००००		१००००००	१००००००
१.०२	भत्ता	०	०			०	०	०	०
१.०२.१	कर्मचारी भत्ता	५०००	३४००००	१८०००	१००००००	१०९८०००	२४००००	१००००००	१०२४००००
१.०२.३	बैठक भत्ता	०	०		२००००००	२००००००		२००००००	२००००००
१.०३	सस्वा भ्रमण खर्च तथा दैनिक भत्ता	०	७५५०		५०००००	५०००००		५०००००	५०००००
१.०४	पोशाक	०	०	१५०००	४५०००	६००००	१५०००	१८५०००	२०००००
१.०६	औषधि उपचार	०			१०००००	१०००००	०	१०००००	१०००००
१.०८	तालिम कार्यक्रम खर्च	०	१५०५००		३०००००	३०००००	०	३०००००	३०००००
२	कार्यालय संचालन तथा सेवा खर्च	०	०			०	०	०	०
२.०१	पानी विजुली महशूल	०	७९९८		३०००००	३०००००	०	३०००००	३०००००
२.०२	संचार महसुल	१८०३५।५	१९५५५८	१०००००	३०००००	४०००००	१०००००	४०००००	५०००००
२.०३	कार्यालय संचालन सम्बन्धि खर्च	७४५३८९	३५८९३५	२६०६	४०००००	२७०००००	२५०००००	४००००००	२९०००००
२.०४	घर भाडा	०	१९८०००		३०००००	३०००००	०	३०००००	३०००००
२.०५	मर्मत तथा संभार	५७९४८।५	४८४३३।७	२०००००	७२०००	२७२०००	२०००००	७२०००	२७२०००
	गाडीभाडा	०	५०००		५००००	५००००		५००००	५००००

बजेट रकम नं	बजेट रकम	आ.व.०७३/०७४		आ.व.०७३/०७४ असार मसान्त			आ.व.०७४/०७५ को अनुमानित व्यय विवरण		
		मंसिर मसान्त सम्मको यथार्थ खर्च		सम्मको संसोधित	अनुमानित	खर्च			
२.०६	इन्धन तथा अन्य इन्धन	०	०			०	०	०	०
२.०६.१	सवारी इन्धन	०	०	३०००००	६२०००	३६२०००	३०००००	६२०००	३६२०००
२.०६.२	सवारी इन्धन कर्मचारी	९७१५५११	१३२०४४		१०००००	१०००००		१०००००	१०००००
२.०७	परामर्श तथा अन्य सेवा शुल्क खर्च		१०२०९५	३०००००	६०५०००	९०५०००	०	३०००००	३०००००
२.७.२	सरसफाई तथा सेवा शुल्क	०				०	०	०	०
२.०८	विविध खर्च	४४६१५	२५४७७६			०	०	०	०
२.०८.१	सदस्यता शुल्क	०	०			२०००००	२०००००	०	२०००००
२.०८.२	आर्थिक सहायता संघ संस्था	०				१०००००	१०००००	०	१०००००
२.०८.३	पुरस्कार	०				०	०	२०००००	२०००००
२.०८.४	परिषद संचालन खर्च	०		२१७०००	४०००००	६१७०००	२०००००	१०००००	३०००००
२.०८.५	विविध खर्च			३०००००	३०००००	६०००००	४०००००	३०००००	७०००००
४	सेवा खर्च					०			०
४.०३	पुस्तक तथा सामाग्री					५००००	५००००		५००००
४.०५	कार्यक्रम भ्रमण खर्च कर्मचारी/पदाधिकारी					२०००००	२०००००		२०००००
४.०६	निर्मित सार्वजनिक सम्पतिको सम्भार					०	२०००००	२२६०००	४२६०००
४.०७	नगर सरसफाई					०	१०००००	२०००००	३०००००
९.०१	सवारी साधन	०				०			०
१२	फिर्ता खर्च मालपोत प्रतिशत					५०००००	५०००००		६२५०००
	पदपूर्ति समिति खर्च					१०००००	१०००००		५०००००
	कूल चालू खर्च तर्फ	१२१२८२३	४५३५२९३	४६००००	१४५१४००	१९११४००	५०६००००	१५७४०००	२०८००००

पूँजीगत खर्च तर्फ

सिर्षक	बजेट रकम	आ.व.०७३/०७४			आ.व.०७४/०७५		
		नगरपालिका अनुदान पूँजीगत खर्च	नगरपालिका आन्तरिक श्रोत पूँजीगत खर्च	जम्मा	नगरपालिका अनुदान पूँजीगत खर्च	नगरपालिका आन्तरिक श्रोत पूँजीगत खर्च	जम्मा
६.०१	फर्निचर (२९३११)		५०००००	५०००००	०	५०००००	५०००००
६.०२	सवारी साधन खरिद	०	२००००००	२००००००	०	०	०
६.०३	मेशिनरी औजार	०	५०००००	५०००००	०	५०००००	५०००००
६.०४	भवन निर्माण	०	०	०	०	०	०
६.०५	सार्वजनिक निर्माणमा खर्च	७७६७५९४१	७५९९०००	८५२६६९४१	७१३७०००	१७७६००००	८९९३०००
	पूँजीगत खर्च जम्मा	७७६७५९४१	१०५९९०००	८८२६६९४१	७१३७०००	१८७६०००	९०९३००००

निर्णय नं ८ आ.व. २०७४/०७५ को लागि नगरस्तरीय एकिकृत योजना तर्जुमा समितिको सिफारिसमा नगरपालिकाबाट पेश हुन आएका निम्नानुसारका योजना तथा कार्यक्रम स्वीकृत गर्ने निर्णय गरियो।

वडागत

बजेट रकम नं.	बजेट रकम शीर्षक	योजना स्थल	जम्मा	कैफियत
	लक्षित समूह विकास कार्यक्रम			
१	सबै जनजातिका बिपन्न वर्ग महिला विकास			
१०१.	सिपमुलक तालिम	वडा नं१ .	१५००००	
१०२.	नागरिक सचेतना केन्द्र चाँपाबोट बुटिक तालिम	वडा नं२ .	५००००	
१०३.	सीपमुलक तालिम संचालन	वडा नं२ .	१०००००	
१०४.	महिला मैत्री भवन	वडा नं३ .	१५००००	
१०५.	सामुदायिक स्वास्थ्य भवन निर्माण	वडा नं४ .	१२००००	
१०६.	सिपमुलक तालिम	वडा नं४ .	३००००	
१०८.	लोकसेवा तयारी कक्षा संचालन	वडा नं५ .	२५०००	
१०९.	कम्प्युटर ट्रेनिङ्ग तालिम	वडा नं५ .	२५०००	
११.	बाखा पालन	वडा नं५ .	४००००	
१११.	प्लास्टिकका सजावट सामाग्री निर्माण तालिम	वडा नं५ .	६००००	
११२.	सीपमूलक तालिम तथा आय मुलक कार्यक्रम	वडा नं६ .	१५००००	
११३.	सीपमूलक तथा आय मुलक कार्यक्रम संचालन गर्ने	वडा नं .७	१५००००	
११४.	सिप मुलक तथा व्यक्तित्व विकास कार्यक्रम साथै (उद्धोषण तालिम) स्वास्थ्य स्वयम सेविका अवलोकन भ्रमण	वडा नं८ .	१५००००	
११५.	महिला सीप मुलक कार्यक्रम	वडा नं९ .	१५००००	
११६.	महिला स्वयम सेविका प्रोत्साहन कार्यक्रम	वडा नं१० .	७५०००	
११७.	पाठेघर सम्बन्धि समस्या रोकथाम तथा जनचेतना जगाउने कार्यक्रम	वडा नं१० .	७५०००	
११८.	महिला सिप मूलक कार्यक्रम नाकेन्द्र .के.स.	वडा नं११ .	७५०००	
११९.	स्वस्थ स्वयम सेविका तर्फ	वडा नं११ .	७५०००	
१२.	घुमरिचोक महिला सिप मुलक कार्यक्रम	वडा नं१२ .	१५००००	
१२१.	महिला सिप विकास सम्बन्धमा	वडा नं१३ .	७५०००	
१२२.	स्वास्थ्य स्वयम सेविका सम्बन्धमा	वडा नं१३ .	७५०००	
१२३.	अचार बनाउने तालिम	वडा नं१४ .	५००००	
१२४.	प्रस्तावना लेखन तालिम	वडा नं१४ .	१०००००	
१२५.	सरसफाई कार्यक्रम	वडा नं१५ .	१५००००	

	जम्मा रकम रू		२२५००००	
२	सबै जातजातिका बिपन्न बाल विकास कार्यक्रम			
२०१.	बालमैत्री कार्यक्रम संचालन	वडा नं१ .	१५००००	
२०२.	देउराली खेलकुद मैदान निर्माण	वडा नं२ .	१०००००	
२०३.	बालबालिकालाई शैक्षिक एवं खेलकुदका समान	वडा नं२ .	५००००	
२०४.	सम्पूर्ण बालबालिका लाभाम्वित हुने गरि खेलकुद सामग्री खरिद	वडा नं३ .	१५००००	
२०५.	बालबालिकाका लागि खेलकुद सामग्री खरिद	वडा नं४ .	१०००००	
२०६.	बालबालिकाका मनोभावना लक्षित तालिम	वडा नं४ .	५००००	
२०७.	बालबालिका लक्षित कार्यक्रम	वडा नं५ .	१५००००	
२०८.	बीपन्न वर्गका बालबालिकाका लागि स्टेसनरी सामग्री वितरण साथै skill development+ programme	वडा नं६ .	१५००००	
२०९.	skill development programme + प्रतिवेदन लेखन तालिम	वडा नं७ .	१५००००	
२१.	बिपन्न स्तरका बाल बालिका लाइ स्टेसनरी तथा आवश्यक सामग्री + वितरण	वडा नं८ .	१५००००	
२११.	गणेश प्रापोषण कार्यक्रम सहयोग .वि.	वडा नं९ .	७५०००	
२१२.	खानेपानी ट्यांकी मर्मत कथानचोक	वडा नं९ .	२५०००	
२१३.	आजिमा ढडगेधारा मर्मत	वडा नं९ .	५००००	
२१४.	बाल क्षमता अभिवृद्धि कार्यक्रम	वडा नं१० .	१५००००	
२१५.	सामग्री खरिद	वडा नं११ .	१०००००	
२१६.	सिसु कक्षा	वडा नं११ .	५००००	
२१७.	उग्रतारा मा.वि.	वडा नं१२ .	७५०००	
२१८.	वन देवी नि.वि.मा.	वडा नं१२ .	७५०००	
२१९.	बालबालिकाको लागि व्यक्तित्व विकासको लागि बाक क्लब गठन गरी खेलकुद,शिक्षा,खाजा पानी को लागि	वडा नं१३ .	१५००००	
२२.	बाल उधान निर्माण कुसुमथली	वडा नं१४ .	१०००००	
२२१.	खेलकूद तथा छात्रवृत्ति	वडा नं१४ .	५००००	
२२२.	बालउधान निर्माण साविक इन्द्रायणी	वडा नं१५ .	१०००००	
२२३.	खेलकुद सामग्री	वडा नं१५ .	७५०००	
	जम्मा रकम रू		२२७५०००	
३	सबै जातजातिका आर्थिक रुपमा बिपन्न एवं			

	पिछडिणको लक्षित वर्ग कार्यक्रम			
३०१.	च्यानेपाटी मर्मत (नाडले तल्लो)	वडा नं१ .	२२५०००	
३०२.	शहिद पार्क नीनघरे वस्ती सडक निर्माण	वडा नं१ .	५००००	
३०३.	चापाबोट च्यानेपाटी मर्मत	वडा नं२ .	१२५०००	
३०४.	देउराली वस्ती सडक निर्माण	वडा नं२ .	१०००००	
३०५.	गुरुङ्ग च्यानेपाटी निर्माण	वडा नं३ .	११००००	
३०६.	पटाप चोम्देन माने	वडा नं३ .	१०००००	
३०७.	अपाङ्ग प्रोत्सान भत्ता	वडा नं३ .	१५०००	
३०८.	दलित उत्थान अन्तर्गत ब्याण्ड बाजा खरिद	वडा नं४ .	११२०००	
३०९.	तल्लो गाँउ चिहानपाटी निर्माण	वडा नं४ .	११३०००	
३११.	ढोक्सान चिहानपाटी निर्माण	वडा नं५ .	१२५०००	
३१२.	दलित लक्षित कार्यक्रम	वडा नं५ .	५००००	
३१३.	अपाङ्ग उत्थान कार्यक्रम	वडा नं५ .	५००००	
३१४.	लम्बुडाँडा खा.पा.	वडा नं६ .	५००००	
३१५.	विरु डाँडा खा.पा.	वडा नं६ .	५००००	
३१६.	डाँडा टोल खा.पा.	वडा नं६ .	७५०००	
३१७.	दोक्सान मोबाटो .	वडा नं६ .	५००००	
३१८.	सिपमुलक तथा आय मुलक कार्यक्रम संचालन गर्ने	वडा नं७ .	२२५०००	
३१९.	नालाई.के.स. क्षमता अभिवृद्धि कार्यक्रम तथा आय मुलक तथा सीपमुलक कार्यक्रम	वडा नं८ .	१२५०००	
३२.	धर्म संस्कृति बाजा गाजा	वडा नं८ .	१०००००	
३२१.	महिला स्वास्थ्य स्वयम सेविका प्रोत्साहन कार्यक्रम	वडा नं९ .	७५०००	
३२२.	पुखुलाछी गणेश मन्दिर मर्मत	वडा नं९ .	१०००००	
३२३.	बिलगोठ खानेपानी ट्यांकी	वडा नं९ .	२५०००	
३२४.	ढल निकास मर्मत फिसल	वडा नं९ .	२५०००	
३२५.	लोक सेवा तयारी कक्षा संचालन	वडा नं१० .	१०००००	
३२६.	बाजा संरक्षण प्रशिक्षण कार्यक्रम	वडा नं१० .	७५०००	
३२७.	सिमुनि बाटो मर्मत .टि.भि.टि.	वडा नं१० .	५००००	
३२८.	सक्व महिला विद्यालय	वडा नं११ .	५००००	
३२९.	स्वास्थ्य इलाका हेल्थ पोस्ट	वडा नं११ .	१०००००	
३३.	कृषि तालिम	वडा नं११ .	७५०००	
३३१.	मणिचुड पर्यटन प्रबन्धन कार्यक्रम	वडा नं१२ .	१२५०००	
३३२.	मणिचुड क्षेत्र खानेपानी	वडा नं१२ .	१०००००	
३३३.	भुजेल टोल खानेपानी को लागि	वडा नं१३ .	१५००००	
३३४.	नेवार टोल खानेपानी को लागि	वडा नं१३ .	७५०००	

३३५.	खानेपानी पाईप विस्तार	वडा नं१४ .	१०००००	
३३६.	सिलाई डिजाईन कोर्ष	वडा नं१४ .	१२५०००	
३३७.	बासुरी प्रसिक्षण	वडा नं१५ .	२२५०००	
	जम्मा रकम रू		३४२५०००	
४	आर्थिक, सामाजिक एवं भौतिक पूर्वाधार विकास कार्यक्रम			
४०१.	पिपलबोट क्रिपले लप्से बिमिरे सिस्ने खोला सडक निर्माण	वडा नं१ .	५०००००	
४०२.	भाद्रे आहाल पन्चपाले चुरी थुम्का नाल्दुम जोड्ने सडक निर्माण	वडा नं२ .	५०००००	
४०३.	पैयौपानी सौराटोल हुँदै कार्की टोल जर्केखेला सडक	वडा नं३ .	५०००००	
४०४.	बज्रयोगिनि गौरुङ्गटोल भुवनेश्वर पिड्डाँडा हुँदै मिलनचोक जोड्ने सडक	वडा नं४ .	५०००००	
४०५.	बैरमहादेव कालि खेला कृषि सडक	वडा नं५ .	५०००००	
४०६.	विशम्भरा चिहानपाटी	वडा नं६ .	५०००००	
४०७.	सिमलको बोटबाट थापाडाँडा हुँदै विशम्भरा जाने बाटो	वडा नं७ .	७०००००	
	स्वास्थ्य	वडा नं७ .	१०००००	
४०८.	लाडको धारासंगै ब्लक तथा तिन दोबाटोबाट तुतुचाको घर सम्म ग्राभेल	वडा नं८ .	५०००००	
४०९.	कथानचोक हुँदै सीमुनिको बाटोमा ग्राभेल .भी.टि. राख्ने कार्यक्रम	वडा नं९ .	५०००००	
४१.	ढल निकासी व्यवस्थापन इपाटोल र इन्लाटोल	वडा नं१० .	५०००००	
४११.	वडा नं११ ., १२, १३ वडा कार्यालय भवन मर्मत	वडा नं११ .	६०००००	
४१२.	बज्रयोगिनी मन्दिरबाट मणिचुड सम्म पदमार्ग	वडा नं१२ .	५०००००	
४१३.	इन्द्रायणी बिहार देखि मणि चुड प्रासडक-.बि. स्तरोन्नतिको लागि	वडा नं१३ .	५०००००	
४१४.	खुलालटार थापागाउँ सडक	वडा नं१४ .	५०००००	
४१५.	लाकिला भुमेथली भुमेटार सडक	वडा नं१५ .	५०००००	
	जम्मा रकम रू		७९०००००	
५	प्रबर्धनात्मक क्षेत्र कार्यक्रम			
५०१.	वाटाघर भुमीडाँडा बंगाली डाँडा बस्ती सडक मर्मत	वडा नं१ .	२७५०००	
५०२.	पान्ग्रेबास भिरबारी बाझो पाटा खत्री टोल बोझेनी	वडा नं१ .	५००००	

	सडक निर्माण			
५०३.	नाडले मोक्तान टोल च्यान डाँडा बस्ती सडक निर्माण	वडा नं१ .	१०००००	
५०४.	लाकुरीबोट कुन्देश्वोर कृषि सडक मर्मत	वडा नं२ .	२०००००	
५०५.	चापाबोट घट्टवने टोल ठुला मौर थलिखेत सडक निर्माण	वडा नं२ .	१२५०००	
५०६.	ढकाल टोल खुर्ले झाक्रे हुँदै भन्ज्यांग बस्ती सडक निर्माण	वडा नं२ .	१५००००	
५०७.	महेन्द्र प्रा.वि.	वडा नं३ .	५००००	
५०८.	शारदा मा.वि.	वडा नं३ .	७५०००	
५०९.	चौकीभञ्ज्याङ गुरुडटोल हुँदै न्यासुरटोल सडक	वडा नं३ .	७५०००	
५१.	लामाटोल सोघरेटोल कृषि सडक	वडा नं३ .	१०००००	
५११.	दंगालटोल लामिछानेटोल खानेपानी	वडा नं३ .	५००००	
५१२.	मजुवा पुछारेटोल लामाटोल खानेपानी	वडा नं३ .	५००००	
५१३.	देउराली खानेपानी	वडा नं३ .	२५०००	
५१४.	गुरुडटोल खानेपानी	वडा नं३ .	२५०००	
५१५.	न्यौपाने डाँडा खानेपानी	वडा नं३ .	२५०००	
५१६.	झुले चिहान पाटी	वडा नं४ .	१७५०००	
५१७.	लप्से माख्लो गुठियार भवन निर्माण	वडा नं४ .	१५००००	
५१८.	नाम्लेगाउँ मोटरबाटो निर्माण	वडा नं४ .	५००००	
५१९.	फेदिखोला सिंचाई	वडा नं४ .	५००००	
५२.	रामनगर खानेपानी	वडा नं४ .	२००००	
५२१.	तिवारी गाउँ खानेपानी	वडा नं४ .	१५०००	
५२२.	परियारटोल खानेपानी	वडा नं४ .	१५०००	
५२४.	पाखिनटोल खानेपानी	वडा नं५ .	८००००	
५२५.	सोझे खानेपानी	वडा नं५ .	२०००००	
५२६.	ढोक्सान खानेपानी	वडा नं५ .	१९५०००	
५२७.	विशाम्भरा नारायणघाट	वडा नं६ .	२७५०००	
५२८.	लम्बुडाँडा मोटर बाटो	वडा नं६ .	२०००००	
५२९.	सिता घाट (चिहानपाटिबुद्धु (वडा नं७ .	७५०००	
५३.	विशाम्भरा पालुबारी सिंचाई	वडा नं७ .	१०००००	
५३१.	दुगाहिटी धारा संगै ब्लक सोलिंग	वडा नं८ .	१५००००	
५३२.	शाही टोल इनार मर्मत	वडा नं८ .	७५०००	
५३३.	मानन्धर टोललाइ ढल व्यवस्थापन	वडा नं८ .	२०००००	
५३४.	डाँडा गाउँ जाने बाटो ह्युम पाइप व्यवस्था खा .पा.	वडा नं८ .	५००००	

	धारा			
५३५.	वडा नं स्थित कोलागाल पुल देखि ९ .२०२१ सालको नापी अनुसार खोला कायम गरि दायौं बायाँ वाल निर्माण कार्य	वडा नं९ .	४७५०००	
५३६.	इपाटोल कृष्ण मन्दिर निर्माण	वडा नं१० .	४७५०००	
५३७.	शाही टोल हुंगा सोलिंग	वडा नं११ .	१०००००	
५३८.	दउला मन्दिर निर्माण	वडा नं११ .	७५०००	
५३९.	ढलको राजकुलो मर्मत	वडा नं११ .	१०००००	
५४.	कु क्वाथ ईटा सोलिंग	वडा नं११ .	१०००००	
५४१.	कार्की गाउँबाट घुमरिचोक नया गाउँ सडक	वडा नं१२ .	३०००००	
५४२.	घुमरिचोक स्वास्थ्य चौकी	वडा नं१२ .	७५०००	
५४३.	भाइटोल खाँला डाँडा सडक	वडा नं१२ .	१०००००	
५४४.	मणिचुड प्रासिरानटोल सडक .बि.	वडा नं१३ .	२७५०००	
५४५.	कार्की गाउँ राणाटोल सडक	वडा नं१३ .	२०००००	
५४६.	इन्द्रायणी खानेपानी	वडा नं१४ .	२०००००	
५४७.	रावि.मा.	वडा नं१४ .	१०००००	
५४८.	सामुदायिक भवन	वडा नं१४ .	१२५०००	
५४९.	स्वयं सेविका	वडा नं१४ .	५००००	
५५.	इन्द्रायणी मन्दिर मनमता सडक	वडा नं१५ .	१०००००	
५५१.	स्वास्थ्य चौकी	वडा नं१५ .	१०००००	
५५२.	कुलो निर्माण	वडा नं१५ .	२०००००	
५५३.	स्वयं सेविका	वडा नं१५ .	५००००	
	जम्मा रकम रू		६६५००००	
	कूल जम्मा रू		२२५०००००	

नगरस्तरिय

१) लक्षित समूह तर्फ

बजेट रकम नं.	बजेट रकम शीर्षक	जम्मा	कैफियत
१	लक्षित समूह महिला तर्फ		३३६३०००
१.१	दलित जनजाति महिला क्षमता अभिवृद्धि कार्यक्रम	२०००००	
१.२	स्वयमसेविका उत्प्रेरणा कार्यक्रम	७०००००	
१.३	नेतृत्व विकास कार्यक्रम	४०००००	
१.४	स्वास्थ्य	२६३०००	
१.५	आयआर्जन कार्यक्रम	५०००००	
१.६	प्रस्तावलेखन	३०००००	
१.७	सरसफाई	५०००००	
१.८	लोकसेवा तयारी कक्षा	५०००००	
२	वालवालिका तर्फ		३३६३०००
२.१	वालमैत्रि स्थानिय शासन	८५००००	
२.२	बाल उद्यान निर्माण सलम्बु वन	७९३०००	
२.३	गरिब तथा जेहेनदार विद्यार्थी छात्रवृत्ती	२०००००	
२.४	खेलकुद व्यवस्थापन (खेलकुद सामाग्री, प्रशिक्षण)	४०००००	
२.५	छात्रामैत्रि सौचालय व्यवस्थापन		
२.५.१	चापाबोट मा.वि.	१५००००	
२.५.२	सारदा मा.वि.	१५००००	
२.५.३	कालिकाशरण मा.वि.	१५००००	
२.५.४	भाग्योदय मा.वि.	१५००००	
२.५.५	रा.मा.वि.	१५००००	
६=५=२	उग्रतारा मा.वि.	१५००००	
२.५.७	भगवति मा.वि.	१५००००	
२.५.८	नविनग्राम मा.वि.	१५००००	
३	दलित जनजाति आदिवासी, जे.ना.अपाङ्ग तर्फ		५०४४५००
३.१	जेष्ठ नागरिक समाज निर्माण तथा प्रवर्धन १-१५	१५०००००	
३.२	आदिवासि जनजाति पिछडा वर्ग संस्कृति संरक्षण तथा प्रवर्धन	१५०००००	
३.३	दलित तथ्याङ्क संकलन तथा जिविको पार्जन कार्यक्रम	५०००००	
३.४	आदिवासी जनजाति पिछडा वर्ग आय आर्जन कार्यक्रम	५४४५००	

बजेट रकम नं.	बजेट रकम शीर्षक	जम्मा	कैफियत
३.५	आदिवासि जनजाति पिछडा वर्ग लोकसेवा तयारी कक्षा	५०००००	
३.६	अपाङ्ग तथ्याङ्क संकलन तथा जिविकोपार्जन कार्यक्रम	५०००००	
	जम्मा रकम रू		११७७०५००

२) बार्षिक नगर विकास योजना

क्र.स.	बजेट रकम शीर्षक	रकम जम्मा	कैफियत
१	साँखु एकिकृत खानेपानी	३००००००	
२	फोहोरमैला तथा सरसफाई कार्यक्रम	५०००००	
३	कृषि कार्यक्रम	५०००००	
४	शिक्षा	५०००००	
५	स्वास्थ्य	५०००००	
६	वन नर्सरी तथा वृक्षारोपण	५०००००	
७	पर्यटन	५०००००	
८	पर्यटकीय पदमार्ग	५०००००	
९	ब्रम्हाकुमारी राजयोग सेवा केन्द्र, साँखु	५०००००	
१०	ढलनिकास अध्ययन	५०००००	
११	राष्ट्रिय मा.वि.	१००००००	
१२	सल्लेपाखुरी सिचाई	५०००००	
१३	साँखु चिहानपाटी	५०००००	
१४	नाङ्ले चिहान पाटी, वडा नं १	५०००००	
१५	बसपार्क व्यवस्थापन	५०००००	
१६	सारदा मा.वि.	५०००००	
१७	भाग्योदय मा.वि.	५०००००	

क्र.स.	बजेट रकम शिर्षक	रकम जम्मा	कैफियत
१८	थापागाँउ खानेपानी वडा न. १३	५०००००	
१९	मुरलीधरण मन्दिर	५०००००	
२०	राजदलको पसल तेलकोट सडक	५०००००	
२१	इन्द्रायणि भुल्भु सडक	५०००००	
२२	नाड्ले पटाप सडक	१००००००	
२३	कात्तिके जोगिटार सडक	५०००००	
२४	रानाटोल नयाँगाउँ घुमारीचोक सडक	५०००००	
२५	इन्द्रायणी पुखुलाछी सडक	५०००००	
२६	भौ धवखा पोखरी	५०००००	
२७	सालिनदी भौतिक निर्माण	१००००००	
२८	उग्रतारा मा.वि.	४०००००	
२९	भगवती मा.वि.	४०००००	
३०	नारायण खोला सिंचाई	५०००००	
३१	मनमत्ता करिडोर सडक	३०००००	
३२	नविनग्राम मा.वि.	४०००००	
३३	मचागाल देखि कथनचोक पुखुलाछी सडक निर्माण	५०००००	
३४	प्रकोप व्यवस्थापन कोष	५०००००	
३५	मर्मत सम्भार कोष	५०००००	
३६	वातावरण संरक्षण कोष	५०००००	
३७	कन्टीन्जेन्सी कट्टी	५०००००	
३८	फुटकर योजना	८८४५००	
		२२८८४५००	

३) क्रमागत नगरविकास योजना

बजेट रकमनं.	बजेट रकमशीर्षक	रकम	कैफियत
	संयक्त वडा नगर स्तरीय योजना		
१	पांग्रेबासलाकुरीबोट चाँपाबोट सडक मर्मत	५०००००	
२	फेदी पुरानो गाबिस हुँदै चौकी भञ्ज्याँ पटप सडक	५०००००	
३	बिशम्भरा सिंचाई योजना (राजकुलो)	५०००००	
४	बिषादीरहित कृषि प्रणाली	५०००००	
५	१० नं. वडा हुँदै भुल्भु मणिचुड प्रा.वि. हुँदै घुमरिचोक माने डाँडामणिचुड सडक	५०००००	
६	इन्द्रायणी चनौटे पताली उखुटार लकिल्ला सडक	५०००००	
	जम्मा रकम रू	३००००००	

४) नगरक्षेत्र पूर्वाधार कार्यक्रम

क्र.स.	वजेट शिर्षक	रकम	कैफियत
१	चिहानडाँडा आहालडाँडा खानेपानी वडा नं. ७	३५०००००	
२	माभटोल विसम्भरा खानेपानी वडा नं. ६	३५०००००	
३	सिस्नेखोला खानेपानी वडा नं. १ र २	३५०००००	
४	साँखु खानेपानी (पुखुलाछी)	३५०००००	
	जम्मा	१४००००००	

५) ठूला पूर्वाधार विकास कार्यक्रम

क्र.स.	बजेट शिर्षक	रकम	कैफियत
१	जयवली ठोका बुद्ध पञ्चमहालक्ष्मी सडक	१०००००००	
	जम्मा	१०००००००	

६) समपुरक कोष

क्र.स.	बजेट शिर्षक	रकम	कैफियत
१	समपुरक कोष: नगर क्षेत्र पूर्वाधार कार्यक्रम, सडक बोर्ड कार्यक्रम, सौर्य सडक वत्ती कार्यक्रम	५००००००	

निर्णय नं.९ आ.व. २०७२/२०७३ मा संचालन भई नगरपालिकाबाट विभिन्न मितिमा जाँचपास तथा फरफारक भएका सम्पूर्ण योजना तथा कार्यक्रमहरूलाई अनुमोदन गर्ने निर्णय गरियो ।

निर्णय नं.१० स्थानिय करलाई व्यवस्थित र वैज्ञानिक वनाउनका लागि हालसम्म लिइँदै आएको मालपोत/घरजग्गा करको सट्टा आ.व. २०७४/२०७५ को श्रावण १ गते देखि एकिकृत सम्पती कर लागु गर्नका लागि आवश्यक तयारी व्यवस्थापन तथा लागु गर्ने सम्बन्धमा प्रकृया अघि बढाउने सम्पूर्ण अधिकार नगरपालिकालाई प्रत्यायोजन गर्ने निर्णय गरियो ।

निर्णय नं.११ कर्मचारीहरूको सेवा सुविधाको सम्बन्धमा निर्णय गर्ने अधिकार नगरपालिकालाई प्रत्यायोजन गर्ने निर्णय गरियो ।

निर्णय न १२ स्थानिय स्वयत्त शासन नियमावली २०५६ को नियम २१५ अनुसार पदपूर्ति समितिको अध्यक्ष तोक्ने अधिकार नगरपालिकालाई प्रत्यायोजन गर्ने निर्णय गरियो ।

निर्णय नं.१३. शंखरापुर नगरपालिकाको देहाय बमोजिम आन्तरिक क्षमता विकास तालिम तथा गोष्ठी संचालन खर्च मापदण्ड (**Expenditure Norms for inter training**) स्वीकृत गर्ने निर्णय गरियो ।

क्र.सं	खर्च क्षेत्र	इकाई	दर (रु)	सीमा
१	स्रोत व्यक्तिको पारिश्रमिक	प्रति व्यक्ति प्रति सेसन	२५००	स्रोत सामग्री सहित
२	सहजकर्ता पारिश्रमिक प्रति सेसन	प्रति व्यक्ति प्रति सेसन	१५००	
३	टिप्पणनीकर्ता तथा टिपोट कर्ता	प्रति सेसन	१०००	
४	कार्यक्रम संयोजक	प्रति दिन	२५००	
५	कार्यक्रम सहसंयोजक	प्रति दिन	२०००	
६	कार्यक्रम सहयोगी	प्रति दिन	७५०	
७	खाजा खर्च	प्रति व्यक्ति प्रति दिन	१५०	
८	खाना खर्च	प्रति दिन प्रति छाक	३५०	
९	चिया खानेपानी खर्च	प्रति व्यक्ति	५०	
१०	सहभागी स्टेसनरी	प्रति व्यक्ति प्रति तालिम	१५०	
११	तालिम स्टेसनरी	प्रति तालिम	२०००	
१२	प्रतिवेदन लेखन	प्रति तालिम	३०००	
१३	आवासीय तालिम	प्रति सहभागी प्रति दिन	२५००	

निर्णय नं.१४. चालु आ.व. समेत समेटिने गरी भएको राजश्व प्रक्षेपन/संभाव्यता अध्ययन प्रतिवेदन स्वीकृत गर्ने निर्णय गरियो ।

निर्णय नं.१५. शंखरापुर न.पा. भित्र बन्ने भवनहरूको नक्सापास सम्बन्धि कार्यविधि बनाई लागू गर्ने निर्णय गरियो ।

निर्णय नं.१६. खुला दिशामुक्त नगरपालिका घोषणा गर्न आवश्यक क्रियाकलापहरू संचालन गर्ने निर्णय गरियो ।

निर्णय नं.१७. स्थानिय स्वायत्त शासन ऐन , २०५५ तथा स्थानिय स्वायत्त शासन नियमावली २०५६ अनुसार निम्न लिखित निर्णय गर्न नगरपालिकालाई अधिकार प्रत्यायोजन गर्ने निर्णय गरियो ।

- क) शंखरापुर नगरपालिका क्षेत्रभित्र विविध विषयहरुमा विषयगत समिति तथा उपसमिति र अन्य आवश्यक विषयगत समिति उपसमिति गठन गर्ने ।
- ख) शंखरापुर नगरपालिकाको आय व्ययको आन्तिम लेखा परिक्षणको लागि लेखा परिक्षक नियुक्त गर्ने ।
- ग) कर्मचारी विनियमावली, अन्य आवश्यक कार्यविधि र निर्देशिका बनाई पारित गर्ने ।

निर्णय नं.१८. २०७२ माघ १ गते देखि हाल सम्म भएका नगरपालिका बैठकका निर्णय नगरपालिकाको अधिकार प्रयोग गरी कार्यकारी अधिकृत बाट गरिएका सम्पूर्ण निर्णयहरु अनुमोदन गर्ने निर्णय गरियो ।

निर्णय नं.१९. स्थानिय निकाय आर्थिक प्रसाशन नियमावली २०६४ को नियम ३३ बमोजिम निम्न अनुसारको विशेष कोष स्थापना भईसकेकोले सो सम्बन्धी विनियमावली निर्माण गर्न नगरपालिकालाई अधिकार प्रत्यायोजन गर्ने निर्णय गरियो।

- कर्मचारी कल्याण कोष
- मर्मत सम्भार विशेष कोष
- वातावरण व्यवस्थापन विशेष कोष
- प्रकोप व्यावस्थापन विशेष कोष

निर्णय नं.२० शंखरापुर नगरपालिका लाई पूर्ण सरसफाई युक्त नगरपालिका बनाउने विषयलाई मध्येनजर राखी फोहोर संकलन केन्द्र एवं ल्याण्ड फिल्ड साइटको लागि वडा नं १५ इन्द्रायणी मन्दिरको पछाडि तर्फको खाडलमा व्यवस्थापन गर्न नगरपालिका लाई अधिकार प्रत्यायोजन गर्ने । सो को लागि नगरपालिकामा बृहत सरसफाई तथा फोहरमैला व्यवस्थापन कार्यविधि बनाई नगरपालिका बैठकबाट निर्धारण भएको शुल्क लिई चालु आ.व. भित्र नै लागू गर्ने निर्णय गरियो ।

निर्णय नं.२१. नगरपालिका कार्यालयको आ.व. २०७१/०७२ को सम्पूर्ण कारोबारको श्रेस्ताको आन्तिम लेखा परिक्षणबाट प्राप्त भएको लेखापरिक्षण प्रतिवेदनमा औँल्याइएका सुझावहरुलाई कार्यान्वयन गर्न शंखरापुर नगरपालिका कार्यालयलाई निर्देशन दिने निर्णय गरियो ।

निर्णय नं.२२. वालमैत्रि स्थानिय शासन कार्यविधि २०६८ तथा निर्देशिका २०६९ बमोजिम बाल मैत्री स्थानीय शासन अवलम्बन गरि वालमैत्रि नगर घोषणा गर्नका लागि आवश्यक सुचकहरु लागू गर्दै जाने निर्णय गरीयो ।

निर्णय नं.२३. शंखरापुर नगरपालिका क्षेत्र भित्र सञ्चालनमा रहेका मासु पसललाई उचित व्यवस्थापनको लागि कार्यविधि बनाई उपयुक्त बधशाला निर्माण गर्ने तर्फ कारवाही अगाडी बढाउन नगरपालिका लाई निर्देशन दिने निर्णय गरियो ।

निर्णय नं.२४. यस नगरपालिकाबाट संचालित योजना तथा कार्यक्रमको स्थानिय स्वायत्त शासन ऐन २०५५ को दफा १२३ बमोजिम जाँचपास तथा फरफारक कार्यलाई सहजता प्रदान गर्न तपशिल बमोजिमका पदाधिकारी रहने गरी जाँचपास तथा फरफारक समिति गठन गर्ने निर्णय गरियो ।

तपशिल	
कार्यकारी अधिकृत-	संयोजक
लेखा शाखा प्रमुख-	सदस्य
योजना शाखा प्रमुख-	सदस्य
सम्बन्धित वडाको वडा सचिव-	सदस्य
सम्बन्धित योजनाको साइट इन्चार्ज र प्राविधिक-	सदस्य सचिव

निर्णय नं. २५. नगर परिषद पश्चात नगर परिषदको क्षेत्राधिकार भित्र पर्ने कुनै कार्य गर्नुपर्ने भएमा सो कार्य गर्न अर्को नगर परिषद् नभए सम्म नगरपालिकालाई अधिकार प्रत्यायोजन गर्ने निर्णय गरियो ।

निर्णय नं. २६. विपद् व्यवस्थापन कार्यविधि बनाई नगरपालिका बाट स्वीकृत गरि लागू गर्ने निर्णय गरियो ।

निर्णय नं. २७. यस नगरपालिकाको साविक गाविसमा स्थायी भई कार्यरत रहँदै आएका बहुवाका सम्भाव्य उमेद्वार भईसकेका कर्मचारीहरुको बहुवाको लागि आवश्यक प्रकृया अगाडि बढाउन नेपाल सरकार संघिय मामिला तथा स्थानिय विकास मन्त्रालयलाई अनुरोध गर्ने निर्णय गरियो ।

निर्णय नं. २८ नगरपालिकाको संशोधित कर्मचारी दरबन्दी तपशिल बमोजिम स्वीकृत गर्ने निर्णय गरियो ।

सि.नं	तह	पद	संख्या	काम	प्रशासनिक / प्राविधिक	करार / स्थायी
१.	रा.प.अ. द्वितीय	कार्यकारी अधिकृत	१		प्र	
२.	रा.प.अ. तृतीय	लेखाअधिकृत	१		प्र	
३.	छैठौं	शाखा अधिकृत	१		प्र	
३.	छैठौं	सिभिल इन्जिनियर	१		प्रा	
४.	छैठौं	विल्डिङ एण्ड आर्किटेक्ट / स्ट्रक्चरल इन्जिनियर	१		प्रा	
५.	छैठौं	वातावरण इन्जिनियर	१		प्रा	
६.	पाचौं	नायब सुब्बा	७		प्र	
७.	पाँचौं	सव इन्जिनियर	१		प्रा	
८.	चौथो	सहायक	६		प्र	
९.	चैथो	कम्प्युटर अपरेटर	१		प्रा	
१०.	चौथो	अमिन	१		प्रा	
११.	चौथो	लेखापाल	१		प्र	
१२.	श्रेणी विहिन	सवारी चालक	२		प्रा	करार
१३.	श्रेणी विहिन	कार्यालय सहयोगी	९		प्र	करार
		जम्मा	३४			

निर्णय नं.२९ यस नगरपालिकाको दोस्रो नगरपरिषद्ले सम्बन्धित निकायमा माग गर्ने भनि निर्णय भएका सम्पूर्ण योजनाहरूलाई निरन्तरता दिई आ.व २०७४/०७५ को तेस्रो नगरपरिषदमा वडा नागरिक मञ्चबाट प्राथमिकतामा परी एकीकृत योजना तर्जुमा समितिमा पेश भएका तर स्रोतको अभावले गर्दा तेस्रो नगर परिषद्ले बजेट व्यवस्था गर्न नसकेका निम्न योजना तथा कार्यक्रमहरू सम्बन्धित निकायमा माग गर्ने निर्णय गरियो ।

बजेट रकम नं.	बजेट रकम शीर्षक	वडा नं.	कैफियत
	केन्द्रिय स्तरीय योजना		
	जहरसिङ्ग पौवा चापाबोट छाप भन्ज्यांग सडक विस्तार आयोजना	वडा नं. १ र २	
	बृहत खा.पा. योजना वडा नं. ६	वडा नं. ६	
	साँखु नगरकोट सडक	वडा नं. ७	
	साँखु बृहत ढल निकास	वडा नं. ८	
	साँखु बृहत सिंचाई योजना	वडा नं. ८	
	बाल विकास उदारणीय आकस्मिक निर्माण	वडा नं. ११	
	उग्र पुस्तकालय भवन निर्माण	वडा नं. ११	
	राज कुलो मर्मत	वडा नं. ११	
	खानेपानी वडा नं. ११ सम्पूर्ण	वडा नं. ११	
	साँखु बज्रयोगिनी घुमरिचोक मणिचुड सडक	वडा नं. १२	
	सात घटेपिपल डाँडा मणिचुड सडक	वडा नं. १२	
	गागल फेदी घुमरिचोक सडक	वडा नं. १२	
	बज्रयोगिनी मन्दिर मर्मत सुधार	वडा नं. १२	
	मणिचुड मन्दिर मर्मत सुधार	वडा नं. १२	
	बज्रयोगिनी मन्दिर छेत्र पिकनिक स्पोर्ट निर्माण	वडा नं. १२	
	घुमरिचोक कृषि भवन मर्मत सुधार	वडा नं. १२	
	घुमरिचोक सूचना केन्द्र मर्मत सुधार	वडा नं. १२	
	बन देवी मन्दिर मर्मत सुधार	वडा नं. १२	
	घुमरिचोक बुद्ध मुर्ती स्थापना	वडा नं. १२	

बजेट रकम नं.	बजेट रकम शीर्षक	वडा नं.	कैफियत
	जिल्ला स्तरीय योजना		
	नाडले पटाप भन्ज्यांग सडक	वडा नं १ .,२	
	सालिनदी माधवनारायण स्नान गराउने (धलंपु) क्षेत्र बाँध पहिरो रोकथाम/बाँध निर्माण	वडा नं 11 .	
	पोखरीचौर पन्चपाले ढकाल गाउँ बोझेनी नाल्दुम सडक	वडा नं १ .,२	
	फन्तेसिम कान्ले निमिरे पटाप हुँदै सिको भन्ज्यांग सडक .पा.	वडा नं १ .,२	
	लामबिसौना मेलडाँडा विमिरे विश्रामे कृषि सडक	वडा नं १ .,२	
	ढाडखर्क खत्री टोल निर्माण लामबिसौना पाङ्ग्रेबास खानेपानी -	वडा नं १ .,२	
	पिपलबोट खर्क सिंचाई पोखरी निर्माण	वडा नं १ .,२	
	नाडले चौकी देविसमाज हुँदै चौकी भन्ज्यांग धारापानी सडक	वडा नं १ .,२	
	लाकुरीबोट कुन्देश्वोर सडक बैकल्पिक मार्ग	वडा नं १ .,२	
	बैरमहादेव कालिखोला काउले चौकिभञ्ज्याङ जोड्ने सडक	शंखरापुर ५	
	साम्तेन छयोइलिङ गुम्वा निर्माण	शंखरापुर ५	
	कृष्ण भक्त मार्ग हुँदै काभ्रे सिन्धुपाल्चोक जोड्ने सडक	शंखरापुर ५	
	शंखरापुर ५ महिला लक्षित संयुक्त बाखापालन	शंखरापुर ५	
	घुमारीचोक लप्से पिङडाँडा हुँदै डाँडाकटेरी सडक	शंखरापुर ४	
	स्याङ्बोटोल खानेपानी	शंखरापुर ४	
	नाम्लेगाउँ खानेपानी	शंखरापुर ४	
	झुले गोलेटोल वाइवाटोल सिंचाई	शंखरापुर ४	
	सिरानटोल घट्टेटोल सिंचाई	शंखरापुर ४	
	कृषि फलफुल तथा तरकारी संकलन केन्द्र	शंखरापुर ४	
	फेदी हुँदै बैरमहादेव चौकीभञ्ज्याङ सडक	शंखरापुर ४	
	नारायणेश्वर मन्दिर निर्माण	शंखरापुर ४	
	झुले झाँक्रिटोल खानेपानी	शंखरापुर ४	

	झिल्लकेटोल खानेपानी	शंखरापुर ४	
	सालिनदी माधवनारायण स्नान गराउने पोखरी निर्माण	शंखरापुर 11	
	नाम्लेगाउँ खानेपानी	शंखरापुर ४	
	बुर्कमाला खानेपानी	शंखरापुर ४	
	पिडडाँडा खानेपानी	शंखरापुर ४	
	दुङ्गे खोला सिंचाई	शंखरापुर ४	
	घलानटोल खानेपानी	शंखरापुर ४	
	तिवारीटोल खानेपानी	शंखरापुर ४	
	गोल्मादेवी सिंचाई	शंखरापुर ४	
	बुर्कमाला सिंचाई	शंखरापुर ४	
	मणिचुड जात्रानाईके पिडडाँडा सिंचाई	शंखरापुर ४	
	लप्से माख्लोटोल गुठियार भवन निर्माण	शंखरापुर ४	
	नाङ्गलेभार पटाप लाकुरी बोट डाँडागाउँ सडक	शंखरापुर ३	
	जर्केखोला खोरड सिंचाई आयोजना	शंखरापुर ३	
	वाङ्गे डाँडा मुहान गुम्वा डाँडा सिंचाई	शंखरापुर ३	
	स्कुल डाँडा लाकुरीबोट दंगालटोल कुण्डेश्वर सडक	शंखरापुर ३	
	कलघट्टा कलिनखेत सिंचाई	शंखरापुर ३	
	शारदा माभवन निर्माण .वि.	शंखरापुर ३	
	देउराली पिक्निक स्पोर्ट धारापानी	शंखरापुर ३	
	लम्बु डाँडा मोबाटो .	वडा नं६.	

	सिमलको बोट हुँदै थापा डाँडा कात्तिके भन्ज्यांग सम्म जाने सडक	वडा नं७ .	
	बृहत साँखु खा.पा.	वडा नं .८	
	कृषि आय मूल कार्यक्रम प्राङ्गारिक् खेती	वडा नं११ .	
	ढल निकास व्यवस्थापन	वडा नं११ .	
	महादेवस्थान देखि कोलागाल सडक ग्राभेल	वडा नं११ .	
	टखासी जाने बाटोमा ईटा सोलिंग	वडा नं११ .	
	ढुंगेधारा मर्मत तथा सरसफाई	वडा नं११ .	
	छरी नयाँ वस्ती सामुदायिक भवन मर्मत	वडा नं११ .	
	चलाखु टोल धार्मिक सत्तल मर्मत सुधार	वडा नं११ .	
	उग्र पुस्तकालय भवन निर्माण	वडा नं११ .	
	पोडेटोल मन्दिर निर्माण	वडा नं११ .	
	बज्रयोगिनी मन्दिरबाट मणिचुड चिसापानी सडक	वडा नं. १२	
	तल्लो भन्ज्यांग बचोगाउँ गोरेटो बाटो निर्माण	वडा नं. १२	
	अधिकारी गाउँबाट घुमारीचोक मणिचुड सडक	वडा नं१२ .	
	सलिनादी बृहत बिकाश परियोजना		
	साँखु चार ढोका एतिहासिक सम्पदा सन्नक्शन परियोजना		
	स्याल चौरबाट खल डाँडा सडक	वडा नं१२ .	

	घुमरिचोक सिंचाई	वडा नं१२ .	
	धारा भन्ज्यांगबाट भाइ टोल सडक तथा नाली	वडा नं१२ .	
	मणिचुड प्रा .वि.बाट तल्लो भन्ज्यांग माने डाँडा चिसापानी सडक	वडा नं१२ .	
	उग्रतारा माकम्पाउण्ड बाल निर्माण तथा कम्प्युटर ल्याब .वि . स्थापना	वडा नं१२ .	
	जात्ता नाघे चिहान पाटी निर्माण (अधुरो)	वडा नं१२ .	
	कार्की टोलबाट मुक्तान टोल गोरेटो बाटो	वडा नं१२ .	
	धारा भन्ज्यांग सामुदायिक भवन मर्मत सुधार	वडा नं१२ .	
	C.T.V.T मनिचुद प्राकार्की गाउँ सडक .वि.	वडा नं. १३	
	इन्द्रायणी बिहार भुल्भु सडक स्तरोन्नती	वडा नं. १३	
	लामडाँडा पुछारटोल खानेपानी मर्मत सम्भार	वडा नं१३ .	
	शंखरापुर १३ स्वीकृत खानेपानी योजना	वडा नं१३ .	

बजेट रकम नं.	बजेट रकम शीर्षक		कैफियत
	ईलाका स्तरीय योजना	वडा नं.	
	पाङ्ग्रे बास आहाल डाँडा हलेदे हुँदै जिल्ला काभ्रेको नगरकोट पर्यटकिय सडक	वडा नं. १ र २	
	पोखरीचौर पन्चपाले चुरी थुम्का नालदुम सडक निर्माण	वडा नं. १ र २	
	भन्ज्यांग ढुंगाना बेसी हुँदै जि. काभ्रे जोड्ने ढाडखोला सडक निर्माण	वडा नं. १ र २	
	ढुंगाना गाउँ सिंगातार काफ्ले कृषि सडक	वडा नं. १ र २	
	चापाबोट तरकारी संकलन केन्द्र शंखरापुर-२	वडा नं. १ र २	

देउराली खेलकुद मैदाननिर्माण शंखरापुर-२	वडा नं. १ र २	
सोती रानी टार सिंचाई आयोजना	वडा नं. १ र २	
अमला ठुडो सल्ले गिरानचौर बस्ती सडक	वडा नं. १ र २	
सक्रिय महिला कृषक समुह बेमौसमी तरकारी खेती तालिम	वडा नं. १ र २	
सक्षम कृषि तथा पशुपालन कृषक समुह	वडा नं. १ र २	
फलफुल खेती तालिम तथा माटोको pH परिक्षण	वडा नं. १ र २	
संगठित समुह दालमोठ तथा सिन्केधुप तालिम	वडा नं. १ र २	
कात्तिके पाखिनटोल जोगिटार पोखरीखोला हुँदै नाङ्गलेभारे जोड्ने सडक	शंखरापुर ५	
लप्से मानेडाँडा हुँदै पिड डाँडा चिसापानी सडक	शंखरापुर ४	
फेदी ट्रान्समिटर बज्रयोगिनी घुमारीचोक सडक	शंखरापुर ४	
सामुदायिक स्वस्थ भवन निर्माण	शंखरापुर ४	
रैले झुले सडक	शंखरापुर ४	
बज्रयोगिनी मन्दिर हुँदै गौरुडटोल तामाडटोल सडक	शंखरापुर ४	
नाङ्गले पटाप सडक	शंखरापुर ३	
देउराली पर्यौपानी खानेपानी	शंखरापुर ३	
जर्केखोला धारापानी सिंचाई	शंखरापुर ३	
पटाप जनाजाती चिहान पाटी निर्माण	शंखरापुर ३	
पटाप स्वास्थ्य चौकी निर्माण	शंखरापुर ३	
देउराली तामाडटोल चौलागाई टोल भोटेचौर सडक	शंखरापुर ३	
पर्यटकिय पथ मार्ग	वडा नं. ६	
इन्द्र पण्डितको घरबाट ठकुरी टोल हुँदै आलडाँडा सडक	वडा नं. ७	
रामचा भिरको बाटो मर्मत	वडा नं. ७	

जयबली बुद्ध सडक ग्राभेल	वडा नं. ८	
बज्रयोगिनी मन्दिरबाट मणिचुड चिसापानी सडक	वडा नं. १२	
तल्लो भन्ज्यांग बचोगाउँ गोरेटो बाटो निर्माण	वडा नं. १२	
अधिकारी गाउँबाट घुमारीचोक मणिचुड सडक	वडा नं. १२	
स्याल चौरबाट खल डाँडा सडक	वडा नं. १२	
घुमरिचोक सिंचाई	वडा नं. १२	
धारा भन्ज्यांगबाट भाइ टोल सडक तथा नाली	वडा नं. १२	
मणिचुड प्रा.वि. बाट तल्लो भन्ज्यांग माने डाँडा चिसापानी सडक	वडा नं. १२	
उग्रतारा मा. वि. कम्पाउण्ड वाल निर्माण तथा कम्प्युटर ल्याब स्थापना	वडा नं. १२	
जात्ता नाघे चिहान पाटी निर्माण (अधुरो)	वडा नं. १२	
कार्की टोल बाट मुक्तान टोल गोरेटो बाटो	वडा नं. १२	
धारा भन्ज्यांग सामुदायिक भवन मर्मत सुधार	वडा नं. १२	
शंखरापुर १५ सानागाउँ बाट शंखरापुर १३ हुँदै घुमरिचोक पटाप सडक स्तरोन्नति	वडा नं. १३	
शंखरापुर वडा नं. १३ रामहरी के.सी.को घरमुनि को बाटोको लागि खोल्सा तथा पहिरो नियन्त्रण	वडा नं. १३	
इन्द्रायणी बिहार पुछार टोल मणि चुड प्रा.वि. सिरानटोल सडक	वडा नं. १३	
C.T.V.T देखि ठुलो भुल्भु कार्की गाउँ सडक	वडा नं. १३	
रातोमाटे, ढकाल गाउँ, सेतीखोला, जर्सिंग पौवा सडक (पोखरीचौर पन्चपाले जहरसिंग पौवा सडक)	वडा नं. १, २	
चाँपा बोट पन्चपाले ढकाल गाउँ नाल्दुम जोड्ने सडक	वडा नं. २	
लाकुरिबोट-कुन्देश्वोर कृषि सडक बनाउने	वडा नं. २	

बंगालीडाँडा झिल्लकेटोल बस्ती सडक	वडा नं. २	
खानेपानी पाइप तथा ढल व्यवस्थापन	वडा. नं २	
पटाप स्कुल डाँडा बटाघरेटोल लाकुरी बोट सडक मर्मत तथा स्तर उन्नती	वडा नं. ३	
देउराली-राम्चे हुँदै भोटेचौर सडक ट्रयाक खोल्ने	वडा नं. ३	
चौकी भन्ज्यांग खानेपानी	वडा नं. ३	
लाकुरी बोट गौराबारी बस्ती सडकमा ह्युम पाइप	वडा नं.४	
गौराबारी खानेपानी मर्मत	वडा नं.४	
महिला स्वयमं सेविकाको लागि प्रोत्साहन भत्ता	शंखरापुर ४	
अपाङ्गहरुलाइ प्रोत्साहन भत्ता	शंखरापुर ४	
अपाङ्गहरुलाइ प्रोत्साहन भत्ता	शंखरापुर ३	
कात्तिके खेत सिंचाई	वडा नं.६	
चित्रेखोला मगर खेत हुँदै कार्की टोल सिंचाई	वडा नं. ७	
महेन्द्र बाल नि.मा.वि.	वडा नं. ७	
स्वास्थ्य तर्फ	वडा नं. ७	
मुरलीधर नारायण मन्दिर मर्मत	वडा नं. ७	
केदारको घर जमकटेल टोल हुँदै इटाखेल चौर सडक	वडा नं. ७	
राम्चाकोभिर बाट तामाड टोल सम्म जाने बाटो	वडा नं. ७	
चट्टीटार सडकको राजकुलो मर्मत	वडा नं. ८	
छलिड महादेव स्थान देखि तिनाफल खा.पा.	वडा नं. ८	
भाग्योदय उ.मा.वि.मा ट्वाइलेटको सरसफाइका लागि ५० घ.मी. ट्यांकी र बाटोमा ढुंगा सोलिंग	वडा नं. १०	

CTEVT मुनिको बाटो ग्राभेल	वडा नं. १०	
पिपल्स लाइफ केर अस्पताल र भगवती उ.मा.वि अगाडीको बाटो मर्मत	वडा नं. १०	
बज्रयोगिनी मन्दिर देखि तल्लो भन्ज्यांग मानेडाँडा मणिचुड सडक	वडा नं. १२	
कार्की गाउँबाट घुमरिचोक नयाँ गाउँ सडक	वडा नं. १२	
गुम्बा देखि काफ्ले डाँडा सम्म सडक	वडा नं. १२	
घुमरिचोक खाने पानी योजना	वडा नं. १२	
धारा भन्ज्यांग बाट भइटोल खाल डाँडा नाली	वडा नं. १२	
शंखरापुर-११ देखि शंखरापुर १३ मणिचुड प्रा. वि. हुँदै शंखरापुर-१२ घुमरिचोक जोड्ने सडक	वडा नं. १३	
शंखरापुर-१५ सानागाउँ देखि शंखरापुर-१३ सिरानटोल जोड्ने सडक	वडा नं. १३	
कार्की चोक देखि मणिचुड जोड्ने सडक	वडा नं. १३	
सिरानटोल खानेपानी	वडा नं. १३	
बिचटोल खानेपानी	वडा नं. १३	
कार्की गाउँ खानेपानी	वडा नं. १३	
बज्रयोगिनी युवा क्लब भवन निर्माण	वडा नं. १३	
सामुदायिक भवन निर्माण	वडा नं. १३	
नाउपाखा खानेपानी	वडा नं. १३	
कालिका देवी मन्दिर निर्माण	वडा नं. १३	
पुछार टोल चौर व्यवस्थापन	वडा नं. १३	
मकरे खोल्सा-नाउपाखा सडक	वडा नं. १३	
सेती देवी मन्दिर संरक्षण	वडा नं. १३	

थापा गाउँ खानेपानी	वडा नं. १३	
लामी डाँडा पिकनिक पार्क निर्माण	वडा नं. १३	
स्वास्थ्य चौकी निर्माण	वडा नं. १३	
वडा कार्यालय व्यवस्थापन	वडा नं. १३	
पहिरो नियन्त्रण पुछार टोल	वडा नं. १३	
इन्द्रायणी पुखुलाछी सडक	वडा नं. १४	
रा.मा.वि. सडक	वडा नं. १४	
केदार घर मनहरा सडक	वडा नं. १४	
विन्दवासिनी मन्दिर जाने बाटो	वडा नं. १४	
परियार टोल वस्ती विस्तार	वडा नं. १४	
ॐ शान्ति भवन मर्मत सुधार	वडा नं. १४	
कसुमथली भू.-सरंक्षण	वडा नं. १४	
परोपकार भवन कम्पाउण्ड निर्माण	वडा नं. १४	
चनौटे, पाताली, उखुटार, लाकिला सडकलाई नियमित गर्ने	वडा नं. १५	
लाकिला पाताली सडक	वडा नं. १५	
लाकिला घट्टेखोला आलापोट सुन्दरीजल सडक	वडा नं. १५	
जोगिनी खोला खहरे कुलो निर्माण	वडा नं. १५	
भुमेटार भङ्गेडोल कुलो निर्माण	वडा नं. १५	
सानागाउँ उखुटार सडक	वडा नं. १५	
सामुदायिक भवन प्लाष्टर साविक इन्द्रायणी-२	वडा नं. १५	
वाहुन डाँडा पाताली सडक	वडा नं. १५	
चनौटे, पाताली, उखुटार, लाकिला सडक	वडा नं. १५	

	जेष्ठ नागरिक प्रतिकक्षालय	वडा नं. १५	
	भङ्गेडोल भू.-सरंक्षण	वडा नं. १५	
	वाहुन डाँडा भू.-सरंक्षण	वडा नं. १५	
	भुमेटारमा चौतारा निर्माण	वडा नं. १५	
	ढाका टोपी सिलाइ तालिम	वडा नं. १५	
	रा.मा.वि.भवन निर्माण	वडा नं. १५	
	अन्य योजनाहरु		
	सुकपानीपौवाखेत भाके ढुंगा सिचाई कुलो निर्माण		
	देउराली खेलकुद मैदाननिर्माण थप रकम		
	पौखरीचौर पंचपाले सडक		
	भद्रेआहालपौवाखेत कृषि सडक निर्माण		
	नागरिक सचेतना केन्द्र शंखरापुर ३ कालागि संयुक्तवाखापालन		
	शंखरापुर ३,४,५ का स्वयमसेवकको लागि स्वास्थ्य परिक्षण सुविको योजना		
	नागरिक सचेतना केन्द्र शंखरापुर ४ कालागि संयुक्तकुखरापालन		
	वनदेवीनि.मा.वि.		
	धाराभन्ज्याड भवननिर्माण सुधार		
	वज्रयोगिनी मणिचुड सडक		

बज्रयोगिनि देखि सिमखडा जाने बाटो		
उग्रतारा मा.वि. मुनिहुँदै डिगानु सम्मजाने बाटो		
वनदेविनि.मा.वि. पोते थिङ		
सामुदायिकभवननिर्माण वडा न. ९		
भगवतीमा.वि. पछाडी प्लटीडको बाटो भई गणेश प्रा.वि. हुँदै धुँन्लामहादेव सम्मपुग्ने बाटो		
ढुंगेधारा मर्मत		
इनार मर्मत सम्भार		
धुन्लामहादेव स्थान संरक्षण र सुधार		
राजकुलो पुरै मर्मत तथा सम्भार		
साँखु चारढोकाभिन्नका मठ मन्दिर पुनःनिर्माण तथामर्मत		
साँखु सँम्पदा क्षेत्रलाई पुननिर्माण कार्यक्रम		
सरकारी जग्गा अतिक्रमण रोक लगाउने कार्यक्रम		
भुमेटार देविस्थानमा ट्रस्ट निर्माण		
लाकिल्लाभुमेथलिभुमेटार हुँदै कार्की गाँउ छुने बाटो		
विसम्भरा नारायण मन्दिर मर्मत तथा सम्भार		
बोजेनि बृहतखानेपानी		

श्री कालिकाशरण मा.वि.भवननिर्माण		
जनेलकुलो सिचाई योजना		
योगाशन चिहानपाटी निर्माण		
पटाप स्कुल बाटाघरे टोल लाकुरीबोट सातकन्यादेवि स्थान सडक		
वनदेवीप्रा.वि. भौतिक सुधार		
काफलचौर सिरानचौर भुमेडाँडा भन्ज्याङ चक्रपथनिर्माण		
संम्देन छ्वाइलीङ गुम्बापुननिर्माण		
बोजेनिनारायण थानमन्दिर निर्माण		
शालिनदिपिकनिकपार्क निर्माण		
पटाप स्कुलबाट घरेटोल लाकुरीबोट सातकन्या देविस्थान सडक		
वडा न. ५ को गतबर्षको बाटोको निरन्तरता		
पोखरीचौर आधारभुतविद्यालयभौतिक सुधार		
भोताङ्गेटोल खानेपानीमर्मत		
नेपालडाँडा ढकालटोल खानेपानी ट्याङ्की		
धारापानी पटाप कुण्डेश्वर सडक केन्द्रिय योजना		

स्कूलडाँडा दंगालटोल लाकुरीबोट सडक जिल्ला स्तरीय योजना		
चौकिभन्ज्याङ गुरुडटोल तामाडटोल न्यौपाने डाँडा सडक		
डडेआहालन्यौपानैडाँडा सडक		
पटाप वृहतखानेपानी		
पटाप स्वास्थ्यभवननिर्माण		
लिङ्गेश्वरी महादेव निर्माण देउराली		
देविस्थाननिर्माण पटाप		
पटाप तल्लो देविस्थाननिर्माण		
श्री साल्खामा.वि. भवननिर्माण		
महेन्द्र प्रा.विभौतिकनिर्माण		
प्याराग्लाइडिङ सेवा देउराली पटाप मर्मत		
पटाप च्यानेपाटी निर्माण		
जर्केखोलासिचाई योजना		
सिस्ने पटाप स्कूलसिचाई योजना		

नगरपालिकामा कार्यरत मानव संसाधनको विवरण

क्र.स	नाम थर	कार्यलय	श्रेणी	पद	सेवा
१	श्री दुर्गानाथ गौतम	शंखरापुर नगरपालिका	रा.प दितिय	कार्यकारि अधिकृत	प्रशासन
२	श्री कपिल प्रसाद पौडेल	शंखरापुर नगरपालिका	रा.प तृतिय	लेखा अधिकृत	लेखा
३	श्री न्हुच्छे बहादुर नकर्मी	संयुक्त वडा का ९,१०	सहायक स्तर चौथो	वडा सचिव	स्थायी
४	श्री सुबोध थापा	संयुक्त वडा का १४, १५	सहायक स्तर चौथो	वडा सचिव	स्थायी
५	श्री राम कृष्ण डंगोल	संयुक्त वडाका ११,१२, १३	सहायक स्तर चौथो	वडा सचिव	स्थायी
६	श्री किरण नापित	संयुक्त वडाका ६,७,८	सहायक स्तर चौथो	वडा सचिव	स्थायी
७	श्री धुर्व डुडगाना	संयुक्त वडाका १,२	सहायक स्तर चौथो	वडा सचिव	स्थायी
८	श्री बलराम नेपाल	शंखरापुर नगरपालिका		कार्यलय सहयोगि	स्थायी
९	श्री नबिन के.सी	शंखरापुर नगरपालिका		ईन्जिनियर	करार
१०	श्री मिलन फुयाल	शंखरापुर नगरपालिका		ईन्जिनियर	करार
११	बालकृष्ण मानन्धर	शंखरापुर नगरपालिका		ईन्जिनियर	करार
१२	श्री माईते स्याङबो	शंखरापुर नगरपालिका		वडा सचिव	करार
१३	श्री लक्ष्मी प्रसाद माली	शंखरापुर नगरपालिका		कम्प्युटर अपरेटर	करार
१४	मन्जु आचार्य	शंखरापुर नगरपालिका		कम्प्युटर अपरेटर	करार
१५	श्री बिक्रम मल्ल	शंखरापुर नगरपालिका		कम्प्युटर अपरेटर	करार
१६	श्रीकृष्ण पुडासैनी	शंखरापुर नगरपालिका		कार्यलय सहयोगी	करार

क्र.स	नाम थर	कार्यलय	श्रेणी	पद	सेवा
१७	श्री सन्तोष दंगाल	शंखरापुर नगरपालिका		कार्यलय सहयोगी	करार
१८	सुमित्रा थापा	शंखरापुर नगरपालिका		कार्यलय सहयोगी	करार
१९	पवित्रा थापा	शंखरापुर नगरपालिका		कार्यलय सहयोगी	करार
२०	श्री अचुत बैरागी	शंखरापुर नगरपालिका		कार्यलय सहयोगी	करार
२१	श्री पल बहादुर भुजेल	शंखरापुर नगरपालिका		कार्यलय सहयोगी	करार
२२	श्री प्रकास दंगाल	शंखरापुर नगरपालिका		कार्यलय सहयोगी	करार
२३	श्री केदार श्रेष्ठ	शंखरापुर नगरपालिका		कार्यलय सहयोगी	करार
२४	श्री दिपक तामाङ	शंखरापुर नगरपालिका		कार्यलय सहयोगी	करार
२५	श्री शिवराम रन्जितकार	शंखरापुर नगरपालिका		सवारी चालक	करार
२६	श्री राजेश नायजु	शंखरापुर नगरपालिका		सवारी चालक	करार
२७	प्रल्लाद कटुवाल	शंखरापुर नगरपालिका		कार्यलय सहयोगी	ज्यालादारि
२८	सुन्तली लामा	शंखरापुर नगरपालिका		कार्यलय सहयोगी	ज्यालादारि
२७	सुवित कुमार वाइवा	शंखरापुर नगरपालिका		कार्यलय सहयोगी	ज्यालादारि
२८	विष्णु पुडासैनी	शंखरापुर नगरपालिका		कार्यलय सहयोगी	ज्यालादारि

स्थानिय सेवा प्रदायक संस्था (Local Service Provider-LSP)को नाम:
Concern Nepal / CDORS Nepal (JV)

नगरपालिकाको विभिन्न वडा कार्यालयहरूमा कार्यरत सामाजिक परिचालकहरूको विवरण

नाम थर	पद	संस्था	सहयोगी निकासा
चिनिमाया श्रेष्ठ	सामाजिक परिचालक		स्थानिय शासन तथा सामुदायिक विकास कार्यक्रम
सन्तोषी बोगटी	सामाजिक परिचालक		स्थानिय शासन तथा सामुदायिक विकास कार्यक्रम
समिता श्रेष्ठ	सामाजिक परिचालक		स्थानिय शासन तथा सामुदायिक विकास कार्यक्रम
शोभा चौलागाई	सामाजिक परिचालक		स्थानिय शासन तथा सामुदायिक विकास कार्यक्रम
हरिमाया लामा	सामाजिक परिचालक		स्थानिय शासन तथा सामुदायिक विकास कार्यक्रम
सजनी श्रेष्ठ	सामाजिक परिचालक		स्थानिय शासन तथा सामुदायिक विकास कार्यक्रम
निता हुंगाना	सामाजिक परिचालक		गरिव संग विश्वेश्वर कार्यक्रम

यस शंखरापुर नगरपालिका कार्यालयमा दर्ता भएका संघ संस्थाहरुको नामावली

क्र.स.	संस्थाको नाम	दर्ता मिति	ठेगाना
१	CAP Nepal	२०७२/०४/२२	शंखरापुर-
२	भिमशेन महिला समुह	२०७२/१०/१०	शंखरापुर-
३	श्री श्रेष्ठ मिखातम्बः स्वाँ सेवा समाज	२०७२/०६/११	शंखरापुर-
४	श्री घरदैलो नेपाल	२०७२/०६/२२	शंखरापुर-
५	श्री अमृता फाउण्डेसन	२०७२/०७/२९	शंखरापुर-
६	श्री शंखरापुर फोहोर मैला व्यावस्थापन समिति	२०७२/०८/१०	शंखरापुर-
७	श्री इपाटोल सुधार समिति	२०७२/०८/११	शंखरापुर-
८	श्री प्रकोप व्यावस्थापन समितिनाड्ले	२०७२/०८/१५	शंखरापुर-
९	श्री प्रकोप व्यावस्थापन समिति इन्द्रायणी	२०७२/०८/१६	शंखरापुर-
१०	श्री फ्रेण्ड अफ साँखु	२०७२/०८/२०	शंखरापुर-
११	श्री मानवनारायण स्वस्थानी ब्रत तथा शालिनदि सुधार समिति	२०७२/०८/२७	शंखरापुर-
१२	श्री बज्रयोगिनी युवा क्लव	२०७२/१२/२२	शंखरापुर-
१३	श्री कर्मशिल महिला समुह	२०७२/१२/२९	शंखरापुर-
१४	श्री कथनचौक आमा समुह	२०७२/१२/३०	शंखरापुर-
१५	श्री सत्य सर्पण मानव उत्थान सेवा समाज	२०७३/०१/०५	शंखरापुर-
१६	श्री डवली नाट्य समुह	२०७३/०२/०६	शंखरापुर-
१७	हाम्रो भेटघाट समुह	२०७३/०३/०२	शंखरापुर-
१८	इटाखेल युवाक्लव	२०७३/०४/११	शंखरापुर-७
१९	नव जसिहपौवा युवा क्लव	२०७३/०५/२३	शंखरापुर-५
२०	सफलमहिलाविकास समिति	२०७३/०५/२६	शंखरापुर-३
२१	सत्य समपर्ण मानवउत्थान संस्थान	२०७३/०५/३१	शंखरापुर-१४
२२	परोपकारी बालक्लव	२०७३/०६/२२	शंखरापुर-३
२३	सिर्जनशिल महिला विकास	२०७२/०८/२७	शंखरापुर-३
२४	उज्यालो नेपाल युवा क्लव	२०७३/०६/०७	शंखरापुर-
२५	बाल क्षेत्र नेपाल	२०७३/०८/०८	शंखरापुर-
२६	बालहितकारी परियोजना नेपाल	२०७३/०८/१५	शंखरापुर-

सम्पूर्ण नगरवासीमा नगरपालिकाको अपिल

१. व्यक्तिगत घटना (जन्म, विवाह, बसाँइसराई, सम्बन्धविच्छेद, मृत्यु) ३५ दिनभित्र सम्बन्धित वडा कार्यालयमादर्ता गराई प्रमाणपत्र लिऔं ।
२. आफ्नो टोल, चोक, घर, आँगनहामीआफैले सफा सुगधर राखि स्वच्छ र हराभरा नगरपालिकानिर्माणमा योगदान गरौं । घर अगाडीको फुटपाथमा निर्माण सामाग्रीतथाअन्यकुनै पनि सामान नराखौं ।
३. ऐतिहासिक सम्पदा जस्तै वनजंगल, धारा, पाटी पौवा, धार्मिक महत्वको स्थलहरु, पर्यटकीय प्राकृतिक सम्पदाआदिको संरक्षण, सम्बर्धन गरी राष्ट्र विकासको मुलश्रोतको रुपमा सदुपयोग गरौं ।
४. 'घ' वर्गको घरको नक्सापास प्रकृत्याकालागिभुकम्पप्रतिरोधीनक्सा डिजाइन सहितनगरपालिकामा स्विकृत गरौं ।
५. भवननिर्माणका लागि“वस्तीविकास सहरी योजनातथाभवननिर्माण सम्बन्धिआधारभुत मापदण्ड २०७२” काठमाडौ उपत्यकाभित्रकानगरपालिका र नगरउन्मुखगा.वि.स.मानिर्माण सम्बन्धी मापदण्ड २०६४ र राष्ट्रिय भवननिर्माण आचार संहिता २०७० अनुसार मात्रनक्सापास गरिने छ । तोकिएको क्षेत्रमा सम्पदा वस्ती तथाभवननिर्माण सम्बन्धि मापदण्ड २०७३ लागु गरिने छ ।
६. २०७३ माघ १ गते देखि सम्पूर्ण घरधनिले सेफ्टी ट्याङ्कीअनिवार्य निर्माण गर्नु पर्ने र राजकुलो, अन्यकुलो खोल्सोमा ढल निकास गर्न नपाइने ।
७. जग्गा प्लटीङ गर्नु पुर्व प्लटीङ कर्ताहरुले अनिवार्य रुपमानगरपालिकाबाट मापदण्ड पुरा गरी प्लछानीङ परमीट लिएरमात्रकाम सुरु गर्नु पर्ने छ ।

वेभ साइट: www.shankharapurmun.gov.np

ई मेल: shankharapur.municipality@gmail.com

फोन नं: 01-4450355; फ्याक्स: 01-4450306

हेलो पेज: www.facebook.com/shankharapurmun